Memorable homenaje de Valencia a Franco

N.º REFUNDIDO 6.577

Fundado en 1882 y 1890

EL DIARIO PALENTINO

EL DIA DE PALENCIA

TELEFONOS
1353 REDACCIÓN
1526 IMPRENTA
2006 ADMINISTRACIÓN

DIRECCIONES
DIRECCIÓN Y TALLERES: MAYOR, 99
APARTADO DE CORREOS, 17

LUNES 18 JUNIO 1962

EDICION SIETE TARDE 1'50 pts

Depósito Legal P—2—1958

Fue expresión del unánime sentimiento de adhesión de España a su Caudillo

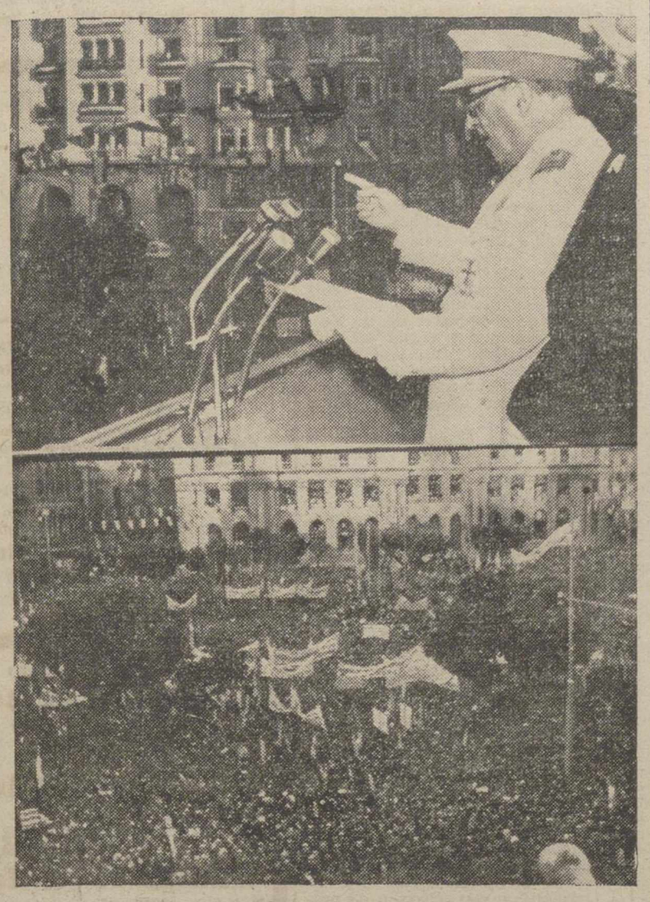

VALENCIA.—S. E. el Jefe del Estado ha efectuado su entrada triunfal en Valencia, ciudad que no visitaba desde las trágicas inundaciones. Cerca de trescientas mil personas aclamaron entusiásticamente al Caudillo de España que desde el balcón del Ayuntamiento valenciano pronunció un transcendental discurso.—(Foto EUROPA PRESS).

Lo realizado en estos veintitrés años constituye una ejecutoria ejemplar frente a un siglo de abandono, de atraso y de mal gobierno

El ideario porque combatimos se encuentra hoy en plena marcha y nos ofrece sus óptimos frutos

Discurso del Jefe del Estado en el grandioso homenaje que le tributó Valencia

Correspondiendo a las fervorosas muestras de entusiasmo de la inmensa multitud congregada ante el Ayuntamiento de Valencia, el Caudillo pronunció el siguiente trascendental discurso:

Valencianos:

Gracias, muchas gracias por ese entusiasmo que ponéis al recibirme, que constituye la afirmación más rotunda y clara de la adhesión y de la voluntad de los hijos de esta bendita tierra valenciana. (Una clamorosa ovación interrumpe las palabras del Caudillo.)

La grandiosidad de esta manifestación supera todo lo que podemos encontrar por toda la geografía española, respaldando la unidad indestructible de la Patria. Yo quisiera que el extranjero, que tanto nos calumnia (Grandes voces y aplausos interrumpen de nuevo al Caudillo), pudiese contemplar este espectáculo aleccionador para decirle: He aquí mis poderes (Ovación), la unión más estrecha con mi pueblo.

He venido a dialogar con vosotros, estudiar vuestros problemas y haceros partícipes de las inquietudes de la Patria en esta hora. Soy el capitán de la nave y es natural os dé noticia de las dificultades e incidentes de la travesía. Navegar en este mundo convulsionado es el sostener una constante lucha contra los elementos, pues si bien todo es lucha en la naturaleza, son estas épocas de transición, que las guerras aceleran, las de tiempos más borrascosos. La calma aparente que por estar en el vértice del ciclón sentimos, es sólo un contraste con el viento huracanado que nos rodea.

NUESTRO REGIMEN TIENE LA GRAN VIRTUD DE CRECERSE ANTE LAS DIFICULTADES

La última vez que visité vuestra capital lo hice con ocasión de aquellos días tristes, cuando Valencia, tras la inundación aparecía sepultada bajo el fango (Grandes aplausos le interrumpen de nuevo) que había destruído el vergel de sus huertas y arrasó en su corriente, con preciosas vidas, fábricas, comercios y hogares. Estas grandes catástrofes que la naturaleza ofrece y que de tarde en tarde se abaten sobre nuestra Patria, sirven, como las viejas invasiones, para forjar y poner de relieve la solidaridad entre nuestras provincias y la eficiencia del Estado nuevo. Nuestro Régimen tiene la gran virtud de crecerse ante las dificultades, de convertir los males en bienes, y sobre los escombros y ruinas levantar las grandes construcciones, los modernos monumentos, las nuevas iglesias, las barriadas modernas con que sustituir a las chozas y edificaciones insalubres. Así, de las ruinas de la guerra y de las depredaciones de la vesania roja, salió la gran obra de las Regiones Devastadas. Del fuego de la ciudad de Santander, la nueva y bella capital montañesa. De la explosión de Cádiz, la hermosa ciudad de fuera de sus murallas. De la Sevilla inundada, los nuevos polígonos de viviendas y la solución definitiva de sus peligros. De las inundaciones de Castilla, la defensa de sus cauces y la activación de los proyectos de regadíos de sus llanos. ¿Y qué he de deciros de esa bella ciudad con los pantanos en marcha que la defienden, fecundando sus tierras y la solución del Plan Sur de la ciudad, que abrirá la era de la nueva Valencia? (Estruendosa y prolongada ovación).

UNA EJECUTORIA EJEMPLAR FRENTE A UN SIGLO DE ABANDONO, DE ATRASO Y DE MAL GOBIERNO

Pero no se concentra nuestra acción en la sustitución de lo destruído, pues la transformación alcanza a todas las provincias españolas con tanta más intensidad cuanto mayores sean sus necesidades. Lo realizado en estos veintitrés años, desde el término de nuestra Cruzada, constituye una ejecutoria ejemplar frente a un siglo de abandono, de atraso y de mal gobierno. (Aplausos y voces desde el público.)

LA GRAN OBRA DE NUESTRO MOVIMIENTO

Si todo esto lo hemos podido hacer en los años más difíciles de la vida de España, sin oro ni divisas, en medio de una guerra universal y más tarde de un injusto cerco internacional, imaginaos de lo que seremos capaces con la Nación recuperada, la moneda estable (Ovación que impide oír las últimas palabras), nuestro comercio floreciente, la industria en pleno avance y la balanza de pagos favorable. Y si nos asomamos al campo, vosotros, que con vuestra laboriosidad habéis hecho a través de los siglos del agua un tesoro, sois los que mejor podéis comprender la gran obra de nuestro Movimiento para transformar las estructuras de nuestro campo y en especial las de nuestras tierras sedientas. (Voces de sí; sí lo sabemos.)

EL RESURGIMIENTO ESPAÑOL SUSCITA LA IRA DEL COMUNISMO Y DE SUS COMPAÑEROS DE VIAJE

Estas realidades, al trascender fuera de nuestra frontera y convertirse en motivo de admiración para nuestros visitantes, suscitan la ira de nuestros adversarios (Aplausos y voces del público interrumpen al Caudillo otra vez), de nuestros adversarios que tratan por todos los medios de desacreditarnos en el exterior movilizando los resortes del comunismo y de sus compañeros de viaje. (Ovación). Confiaban nuestros enemigos que nos abandonaban una España inviable, destruída y desposeída de todos los recursos. Se negaban a nuestro pueblo las virtudes para levantarse, se especulaba con nuestro derrumbamiento y agoreros y especuladores esperaban eso para caer más tarde sobre su presa. Nuestro resurgimiento les ha desconcertado, incluso a aquellos que desde el interior no querían reconocer el milagro. (Larga ovación). Había que detener nuestro resurgimiento, ahogar nuestro crédito, espantar al turismo y éste es el secreto de esas algaradas frustradas con que año tras año obsequian a la Península Ibérica, pues no somos nosotros solos el blanco de la ofensiva, sino que nuestra hermana peninsular sufre con fortaleza paralelos ataques. (Ovación. Muy bien.)

Como muchas veces he repetido, no constituye esto un episodio nuevo en nuestra historia, pues se recrudece en todas las ocasiones en que nuestra Nación resurge. El mundo se había acostumbrado a una España que no contaba y le ha quedado una tendencia morbosa a creer y registrar todo lo malo que se diga de España. (Aplausos. Una voz: «Los de Munich, a la horca.) (Nueva ovación.)

PRESION DE LAS FUERZAS SECRETAS SOBRE LA MAYORIA DE LOS ORGANOS DE OPINION EN EL EXTRANJERO

¿Cuál es la causa de la persistencia en este error?, podríamos preguntarnos. Y yo respondería que, aparte de la enemiga natural de los partidos políticos, a quienes nuestra revolución ha puesto en evidencia, y que pueden justificar posiciones apasionadas, es el de la infiltración comunista en Europa, que con su acción solapada ha venido influyendo sobre la mayoría de los órganos de opinión, siendo raro el que no se encuentra parasitado por el oro soviético. Esto nos demuestra lo que son las agencias y organos de opinión en el mundo en que vivimos. El caso de España es una prueba clara de cómo se engaña a los pueblos. (Aplausos.) El mito del servicio a la verdad y de la libertad de Prensa ha pasado a la Historia. Cada periódico u órgano de opinión tiene su amo. ¡Cuántas veces honestos corresponsales extranjeros se dolieron ante nuestras autoridades de haberse publicado en sus periódicos noticias totalmente contrarias a lo que ellos habían telegrafiado desde España! (Voces airadas que no pueden entenderse.) ¿Es que deja de ser el periódico una organización influenciable por las fuerzas secretas? ¿No constituye un negocio que puede venderse al mejor postor? ¿Es que no gasta Rusia suficiente oro para poder comprar una gran parte de la Prensa del mundo a través de sus hombres de paja e influir a la otra parte con la compra de agentes? Si la Prensa fuera verdaderamente libre, sería una libertad para una exigua minoría de millonarios de cada país. (Risas y gran ovación.)

LOS VIEJOS SISTEMAS INEFICACES FRENTE A LA GUERRA FRIA

El hecho es que hemos de resignarnos por unos años a no ser comprendidos. Si nuestras cosas gustasen en ese mundo liberal que en Europa todavía se lleva, sería una muestra de haber fracasado nuestra revolución. Y no es que esos países no padezcan problemas parecidos a los nuestros, pero son tantos los intereses creados que necesitan una revolución verdadera para poder solucionarlos. De todas maneras, las naciones se olvidan que viven una guerra fría, pero guerra al fin, solapada y traicionera, que mina los puntos vitales de los países, parasita sus organizaciones, filtrando sus agentes, frente a lo cual los viejos sistemas se presentan ineficaces. Las pérdidas de las batallas de la guerra fría son más peligrosas y trascendentes para las naciones que las de los campos de batalla.

De todo esto empiezan a apercibirse los pueblos, y todo lo bueno que hay en el hombre se rebela frente a las viejas ficciones desacreditadas. Ansia una evolución que evite la catástrofe, que salve aquellos principios por los que la vida es grata: la espiritualidad, el orden, la familia y las posibles libertades y las haga compatibles con la seguridad, la justicia social y el progreso económico. (Grandes y prolongados aplausos.) No otra cosa encierra la inestabilidad política de tantas naciones, que no saben cómo acertar. Si hoy vemos a nuestra Patria asegurada contra estos peligros es porque hemos sabido ver a tiempo estas realidades y crear un ideario político eficiente, que bajo los imperativos de la fe cristiana recoge todo lo fundamental y eficiente de las teorías políticas pasadas.

UN IDEARIO POLITICO EFICIENTE BAJO LOS IMPERATIVOS DE LA FE CRISTIANA

Aquel ideario porque combatimos, y que se concretó desde los primeros tiempos de la Cruzada, se encuentra hoy en plena marcha y nos ofrece sus óptimos frutos. Nuestra paz se administró para todos los españoles sin distinción de bandos. La transformación de la nación sólo los enemigos obcecados no quieren verla. El progreso espiritual, social y económico no admite discusión. Por ello somos motivo de admiración y envidias. (Súbita y estruendosa ovación.) Si con firmeza nos mantenemos, poco pueden importarnos los ladridos exteriores del comunismo o de sus asociados; lo importante es lo que pasa dentro, y, pese a las pequeñas nubes que se interpongan en nuestra marcha, el sol ha salido para España.

¡Arriba España!»

(Una prolongada y vibrante ovación retiene al Caudillo varios minutos saludando desde el balcón del Ayuntamiento de Valencia.)

PERFIL DEL DIA

EL PLESBICITO DEL PUEBLO

El viaje triunfal del Caudillo por las calles de Valencia, lo dice y significa todo. Un pueblo vibrante, arracimado en las aceras de la bella urbe levantina, tejió el domingo, con sus vítores y aclamaciones, el más concluyente plebiscito. Era la soberanía de miles de españoles, representando a toda la Nación, y como vibrando al unísono en sus pensamientos y en sus simpatías, la que tributaba al Jefe del Estado Español la recepción más limpia y entusiasta que se ha escrito en la vieja historia de Valencia.

Cuando el pueblo vibra así y patentiza así su entusiasmo y su adhesión, ¿qué valen las malas lenguas? ¿Qué importan las sucias maniobras? ¿Qué significan los contubernios de la traición de los torpes, los ciegos o los despechados? Nada, absolutamente nada. Ante la voz del pueblo que clama y señala rotundamente una jefatura digna y certera, una jefatura que se ha hecho carne y sustancia del verdadero sentir español, las arteras maniobras, los falaces contubernios se diluyen como humo de pajas.

Valencia, llena de flores, cuajada de gentes laboriosas que en la huerta, en los arrozales, en los talleres, en las industrias, en los bancos del trabajo que es donde verdaderamente se levanta el armazón que da potencia y reciedumbre a la economía y bienestar al pueblo, se ha llenado de responsabilidad y de júbilo en sus aclamaciones. La ciudad entera, como si hubiese sido una inmensa caracola que trajera el eco de las buenas gentes de España, ha levantado su palabra tajante. ¡Franco, sí! ¡Caudillo de España, sí! ¡La paz, la justicia y la prosperidad que tú preconizas y cumples, sí!

¿Cómo habrán acusado el golpe los despechados, los traidores de Munich? ¿Cómo habrá rabiado, el coro de impotentes, que canta sus desafinaciones antiespañolas?

Valencia les ha dado la más tremenda bofetada. Esa bofetada del desprecio, que debiera ser la que más doliera, si tuviera sentido de la vergüenza y de la dignidad.

Las voces de los valencianos sí que orquestaron el mejor coro. Junto a las aguas del Mare Nostrum, los levantinos clamaron por la verdad y por la España nuestra, representados en Franco.

La vitorearon en su persona, porque el Caudillo era la presencia de un esfuerzo y de una lealtad al servicio de España y de los españoles. Porque era el latido de un corazón que se abría en ansias patrióticas. Los valencianos saben muy bien donde están los cantos de sirena y los amaños. Saben muy bien de la traición de los políticos y de los gobernantes de antaño. De aquellas voces hipócritas que sólo se levantaban mintiendo.

Y España jamás ha querido ser pasto de mentiras.

Para demostrarlo, está la historia cantándolo con sus capítulos de oro. Para demostrarlo está la guerra contra las brigadas internacionales. Para demostrarlo está la repulsa unánime de todas las provincias españolas contra el contubernio de Munich y los demás negocios sucios anteriores o posteriores a Munich. Para demostrarlo está el fervor multitudinario de los valencianos que, emocionadamente, como una riada cordial que a todos los españoles representaba, levantaba sobre el barro de todas las torpes o criminales maniobras habidas o por haber, la flor más hermosa: la de la adhesión del pueblo, hacia el Caudillo y su Gobierno, que al pueblo ampara y defiende.

No hay vuelta de hoja. Quien no quiera verlo, tiene la ceguera más dentro de los ojos. Valencia, como toda España, acaba de dar su más rotundo plebiscito.

EN ULTIMA PAGINA

Información de la jornada del domingo en Valencia

❖ ❖ ❖

Vibrantes palabras de Franco en el nuevo Gobierno Militar e importante discurso del Caudillo en la inauguración del Hospital Provincial

❖ ❖ ❖

Hoy lunes el Caudillo recibió en audiencia a distintas personalidades valencianas

La tregua decretada por la OAS en Argelia ha surtido efecto

Acuerdo entre los argelinos del FLN y la Organización del Ejército Secreto

«La situación-declara un portavoz del Gobierno provisional-es aún muy grave y explosiva»

Rocher Noir (Argelia), 17. — El doctor Chawki Mostefai, delegado nacionalista argelino en el Ejecutivo provisional de Argelia, ha prometido hoy a los europeos que una amnistía será declarada "tan pronto como las condiciones de soberanía lo permitan".

En una declaración dispuesta para ser radiada hoy, el doctor Mostefai también da a los europeos de Argelia las seguridades de que podrán participar en el mantenimiento del orden en Argelia.

Su referencia a "las condiciones de soberanía" es interpretada en Argel como significando que la amnistía será declarada después de votar sobre la autodeterminación del primero de julio, en el cual se espera que Argelia vote de forma masiva por la independencia.

La declaración del doctor Mostefai es considerada por los observadores como un signo del éxito de la conclusión de los esfuerzos contundentes a acordar los términos en los cuales los europeos accederían a detener el éxodo en masa que se está produciendo y a suspender la campaña de "tierra quemada" declarada por la OAS.

Cinco minutos después de que la emisión fuese anunciada de forma oficial en Rocher Noir, el doctor Mostefai, representante del F. L. N., en el Ejército provisional, conferenció con Christian Fouchet, alto comisario francés en Argelia, sobre el contenido de la emisión de radio.

En su apelación a los europeos de Argelia, el doctor Mostefai dijo que "la comprensión y la paz son inmediatamente posibles", confirmando por primera vez que él había participado en conversaciones con los dirigentes de la OAS, así como con dirigentes de los Sindicatos europeos y de las organizaciones profesionales de europeos.

"Si yo participé en dichas conversaciones —dijo— fué porque su plena utilidad fué reconocida por los dirigentes argelinos de quienes vosotros deseáis recibir las necesarias seguridades".

El doctor Mostefai apeló a los europeos "en nombre de vuestros hermanos argelinos" para que pongáis fin, "desde esta noche, desde mañana, a los actos de violencia, a los asesinatos, a las últimas destrucciones, de forma que la paz y la seguridad puedan retornar a todos nosotros". Y entonces dijo: "Una amnistía será declarada tan pronto como las condiciones de soberanía lo permitan, y limpiaremos el pasado de forma que la inmensa y exaltada tarea pedida por nuestro común esfuerzo pueda ser llevada a cabo en un clima de seguridad".—Efe.

¿SE HA FIRMADO LA PAZ ENTRE LA OAS Y LOS ARGELINOS?

Nueva York, 17.—La A. B. C. (American Broadcasting Company), anunció anoche, en su último boletín de noticias, que la OAS y los arge-

(Continúa en quinta página)

El Gobernador de Puerto Rico, en Villota del Duque

No como quien entra por primera vez, sino como quien vuelve a su propio hogar, llegó a Villota del Duque el gobernador de Puerto Rico, don Luis Muñoz Marín.

Con gran sencillez, con extraordinaria familiaridad, prendiendo desde el primer momento la mas absoluta identificación, así entró en Villota este ilustre descendiente del pueblo de nuestra provincia, que, en viaje oficial hacia otros países, quiso torcer su ruta para adentrarse en los caminos familiares del suelo palentino, con el solo objeto de saborear íntimamente la gracia del solar de sus antepasados.

Los mozos levantaron arcos, y las mujeres hicieron confituras típicas; y en todos, mayores y pequeños, vecinos de Villota, se levantó el invisible arco del afecto, y la impalpable dulzura de la simpatía hacia quien sabe llevar en el pecho la honda hidalguía de recordar añejas cunas familiares, por humildes que sean.

He aquí un momento de la bienvenida oficial al señor Muñoz Marín, a su llegada a Villota del Duque, lugar en que, hace más de siglo y medio, naciera uno de sus bisabuelos.

(Foto PAYA)

M.C.D.2022

PALENCIA AL DIA

Un domingo animado

Domingo provinciano, quizá, pero de los de gran metrópoli. De los que sirven para proporcionar a los vecinos motivos suficientes de recreo y diversión; porque los dos espectáculos más populares: el fútbol y los toros, hicieron acto de presencia.

El primero, lo motivaba el último partido del torneo «Copa Di Stéfano», en «La Balastera». El segundo, el festival taurino, por todo lo alto ya, que organizó el Sindicato Provincial de la Construcción, Vidrio y Cerámica, con motivo de la celebración de la festividad patronal de San Antonio de Padua.

La corriente «municipal y espesa», por esta causa, se dividió; tomando rumbo unos al estadium municipal y otros al coso taurino. ¿Quiénes se divirtieron más?

Creemos que los taurófilos; porque la hinchada futbolera, bastante diezmada, ciertamente, se aburrió de lo lindo, al presenciar un encuentro soporífero entre el Rayo Vallecano y el Palencia, que, para mayor inri, finalizó con la derrota de los locales; quienes de esta tan poco airosa forma, clausuraron en nuestra ciudad una temporada poco fructífera en logros deportivos.

Los taurófilos, por el contrario, ocasión tuvieron de entretenerse con las faenas de los «diestros» de turno, pese a todos los pesares, con el añadido de las espantadas que dieron a los novillos y vaquilla los profesionales y los aficionados que se lanzaron al ruedo.

Jornada típicamente dominguera, bien caldeada por un sol pegajoso, que invitó a una tercera y bien nutrida corriente pública, a disgregarse por montes y sotos, buscando brisas o lugares sombríos con el agua cerca para remojarse.

La temporada de baños se ha iniciado plenamente. La piscina del Campo de la Juventud echó el completo, siendo muchos los tritones y las nereidas que buscaron el concurso del agua para combatir el bochornoso ambiente del domingo.

En la provincia, destacó el acto de hermandad hispano-portorriqueña celebrado en Villota del Duque, con ocasión de la visita llevada a cabo por el honorable señor don Luis Muñoz Marín, gobernador de Puerto Rico.

Volver al lugar de nuestros antepasados y reverenciarlo, es timbre de personas bien nacidas.

El gobernador de la bella isla antillana, oró en la iglesia donde fuera bautizado su bisabuelo, aquel digno jefe del Ejército español que combatiera a las huestes napoleónicas en la Guerra de la Independencia, y fundara posteriormente en Puerto Rico la familia Muñoz, de la que han salido prestigiosas personalidades portorriqueñas. como la de este ilustre poeta y regidor americano que Villota del Duque ha tenido el honor de albergar durante unas horas de cordial recepción y confraternización.

El Gobernador de Puerto Rico visita Villota del Duque, cuna de su bisabuelo, don Luis Muñoz Iglesias

Indescriptible entusiasmo vivido por el pueblo en masa, junto a los descendientes ilustres

Los señores de Muñoz Marín instituyen una beca para dar estudios y carrera en Puerto Rico a un niño o niña de Villota

(Reportaje de nuestros enviados especiales Alamo Salazar y Payá)

Dos aspectos de la visita del gobernador de Puerto Rico a Villota del Duque. La señora de Muñoz Marín se dirige al vecindario, en una breve y emotiva alocución; en el recinto del Ayuntamiento, el gobernador portorriqueño hace entrega de una bandera de su país a Villota del Duque (Fotos PAYA)

Para hacer el reportaje de actos como el que en Villota del Duque ha tenido lugar el pasado domingo, si se quiere estar a la altura de las circunstancias y ofrecer una impresión en consonancia con la realidad, lo mejor es dejar la pluma y el blok en la Redacción, y echarse a viajar con los ojos y el corazón muy abiertos, llevando el espíritu como un jugoso papel en blanco dispuesto a recibir la emocionada letra de un amable capítulo de afectos y de muy gratas sensaciones.

Y es que en estos casos la rigidez del protocolo queda inédita, para dar paso a la flexibilidad magnífica de la sencillez; lo oficial se queda en la cuneta, para que lo popular cabalgue por el camino llano.

Así tenía que ser en este caso del que todavía estamos saboreando íntimamente el privilegio de haber sido testigo. Así tenía que ser, cuando un gobernador de Puerto Rico —el actual, don Luis Muñoz Marín— tuerce su ruta hacia una misión de rango internacional, para llevar sus pasos por esos caminos de Dios, muy familiares para nosotros, pero apartados geográficamente de cualquier itinerario como el del señor Muñoz Marín, con el solo propósito de conocer el pueblo, y estar en personal contacto con su polvo cano, con su calcinado adobe, con sus recodos callejeros, con sus gentes sencillas, con el ambiente mismo de la cuna de uno de sus bisabuelos. Para un viaje de esta clase, hay que ser, además de gobernador, hombre de corazón sensible, limpiamente orgulloso de su estirpe y tener una buena dosis de alma de poeta. Otro soñador palentino que desde lejos sabe tan briosamente medir emocionalmente a su tierra, nos dijo después que, efectivamente, don Luis Muñoz llevaba dentro de su espíritu esa gracia de la vena lírica. Ya está explicado todo; y uno, aunque no había dejado la pluma y el block en la Redacción, hizo el propósito de usarles todo lo menos posible.

EN VILLOTA DEL DUQUE

Habían pasado las once de la mañana, y el domingo en Villota del Duque andaba lleno de sol fuerte, tostando los trigales y endureciendo el moreno rostro de las mozas huyendo la sombra, cuando llegó al pueblecito el gobernador de Puerto Rico, honorable don Luis Muñoz Marín. Le acompañaba su esposa, doña Inés Mendoza de Muñoz Marín; a su séquito (parte esperando ya en Villota, y parte tras el gobernador y señora) nos hemos referido en nuestra información del último número: su ayudante ejecutivo, don Heriberto Alonso, y señora, doña Magie Rivera de Alonso; secretario particular, don Luis Laboy, y esposa, doña María Antonieta de Laboy, e hija Marie; senador Ramón Bouza; doctor Francisco Berio; don Francisco Girón, y don Jorge Bird. Asimismo esperaban en Villota, el cónsul general de España en Puerto Rico, don Guillermo Nadal, y nuestro paisano y amigo, residente en Puerto Rico, don Roque Nieto, y su distinguida esposa doña Josefina Díaz de Nieto Peña.

Para cumplimentar y acompañar al gobernador en Villota del Duque, se habían desplazado de Palencia los señores don Guillermo Herrero Martínez de Azcoitia, presidente de la Diputación, y don Enrique González Royuela, delegado provincial de Información y Turismo, así como el director de DIARIO-DIA, don José Alonso de Ojeda que, en más de una ocasión, había estado en contacto epistolar con el párroco de Villota en torno a la localización en el tiempo del nacimiento del antepasado del ilustre viajero portorriqueño.

El señor Muñoz Marín junto a la pila parroquial en que fue bautizado su bisabuelo, Luis Muñoz Iglesias, el 16 de octubre de 1797, en Villota (Foto PAYA)

Bajo un arco de ramaje y rosas, en que una pancarta da el saludo de bienvenida al gobernador de Puerto Rico, y señora, el pueblo de Villota enfervorizado recibe entre vítores a los ilustres visitantes, mientras doña Justina Merino de Rodríguez, esposa del alcalde, hace entrega a la señora de Muñoz Marín de un ramo de flores. El párroco, don Mariano Herrero da la bienvenida oficial a los visitantes. Una exaltación de la hidalguía y nobleza de los pueblos de Castilla; una breve referencia a la ascendencia palentina del actual gobernador portorriqueño: Una invitación a que el señor Muñoz Marín se considere un hijo más de Villota del Duque, y mientras en el aire soleado de la mañana irrumpen los compases castellanos de la Banda Municipal de Saldaña, bajo la dirección del Maestro Torres, se inicia un popular y afectuoso desfile hacia el Ayuntamiento; con las notas musicales de la Banda saldañesa se confunden las letras romanceras de las «aleluyas» de bienvenida que el mocerío va cantando al ilustre descendiente de uno de sus paisanos.

ASÍ HABLA LA EMOCION

Ante la Plaza del Ayuntamiento se ha congregado todo el pueblo. En la puerta principal del edificio municipal se han colocado los señores de Muñoz Marín; llegan más flores; flores exactas y amables de la tierra castellana. Habla el gobernador de Puerto Rico y agradece las palabras de saludo del párroco; expresa el aleteo de la emoción que le está sacudiendo desde que llegó a Villota; «de aquí salí yo —dice— en la persona de mi bisabuelo...», y por lo tanto se hace la idea de no entrar por primera vez, sino de que vuelve a un lugar que ya conoce y que lleva en el corazón; agradece el efusivo recibimiento, hace cálida proclamación de su amor a la tierra palentina, castellana, española; «me siento entre vosotros —afirma— no como un huésped, sino como un hermano»; evoca las personas de su bisabuelo, Luis Muñoz Iglesias, nacido en Villota, y de las hermanas de aquél, asimismo hijas del pueblo palentino..., y termina sintiéndose orgulloso de «volver a sus raíces», entre las que se encuentra como en casa; la emoción en su rostro, y el aplauso unánime de las gentes, cierran su breve pero interesante y hondo discurso.

Y es ahora la voz de doña Inés Mendoza, su esposa, la que se abre a la mañana clara, para hablar a las mujeres de Villota: «He llegado entre lágrimas...», dice, y su afirmación es algo que no puede disimular, y que viene a ser el más claro exponente de la emoción que esta mujer ha experimentado; entretanto, sigue hablando, breve, pero exacta y líricamente, con el sentimiento a flor de sol y a flor de claridad mañanera, sobre todo cuando afirma que sus hijos «llevan la sangre de nobleza y bondad que se amasa en la tierra y ambiente de Villota del Duque»; terminó con una bellísima exaltación de la obra española, palentina, castellana en Puerto Rico, y una salva de cálidos aplausos rubrican sus palabras.

HOMENAJE POPULAR

El homenaje popular no sólo fueron las palabras del párroco, las flores y los vítores; lo constituyó también una exhibición de danzas típicas, a cargo de un grupo de pequeñas escolares de Villota, ataviadas con el atuendo folklórico de la localidad; un breve recital poético de bienvenida a los ilustres portorriqueños, declamadas por las niñas María Jesús Relea, Ana María Sevilla y Aurora Medina, y finalmente la gracia palentina de sus bailes interpretados impecable y jugosamente, como siempre, por los coros y danzas de la Sección Femenina.

Las jóvenes de Villota guardaban, sin embargo, otro homenaje más, y mientras los ilustres visitantes aceptaban la invitación que de un vino español hizo la Diputación palentina, pudieron escuchar las «aleluyas» alusivas a tal visita, cantadas en nuestra clásica métrica romancera; una segunda edición de esta típica manifestación corrió a cargo de las señoras casadas. Era la llaneza y sencillez castellanas, en cordial maridaje con la clara y limpia inspiración rural, para ir dando a los ilustres descendientes de Villota toda la hondura de un sincero mensaje de afecto.

UNA BANDERA Y UNA BECA

Tanto el señor Muñoz Marín, como su ilustre esposa, son afables, llanos, cortados al estilo de acá; prende con facilidad la charla, y son estupendos conversadores. Las mujeres de Villota han hecho pastas y rosquillas típicas; los hombres han llevado el acidillo vino de aquellos parajes; y con esto y las bebidas y fiambres preparadas por el hotel «Jorge Manrique», se ha abierto una etapa propicia a la anécdota y al recreo de la charla; es entonces cuando el señor Muñoz Marín hace entrega de una bandera de Puerto Rico al señor Alcalde de Villota, don Gonzalo Rodríguez, siendo inmediatamente izada junto a la bandera española, en el balcón municipal; es entonces cuando doña Inés Mendoza hace pública —sin rúbricas protocolarias— la creación de una «beca», denominada «Luis Muñoz Iglesias», para un niño o niña, bien dotados, de Villota, para hacer sus estudios y carrera en Puerto Rico, y luego venir a ejercer a nuestra tierra; y es entonces cuando el alcalde y párroco de Villota manifiestan que se iniciará el expediente para nombrar al ilustre matrimonio portorriqueño «hijos adoptivos» de Villota del Duque.

LA "PILA" Y LA "PARTIDA DE BAUTISMO"

Las emociones se van encadenando; tras una, llega otra más fuerte.

Es ahora la visita a la iglesia. Los mozos y mozas cantan la Salve, mientras los visitantes entran en el templo de San Esteban, y se acercan al altar mayor; los potentes focos para las tomas de televisión nos muestran la belleza del limitado contenido de un magnífico retablo; a un lado del presbiterio, el Santísimo Cristo del Amparo y Santa María del Humilladero; ante la Santísima Virgen, la señora de Muñoz Marín deposita sus flores, y solicita un Padrenuestro popular y colectivo, que el pueblo reza con unción.

Es visitada la «pila» donde Luis Muñoz Iglesias, bisabuelo del actual gobernador de Puerto Rico, fuera bautizado; la vieja piedra bautismal cobra ahora perfiles de evocación, que don Luis Muñoz Marín parece saborear en silencio.

Y desde la iglesia, a la casa rectoral; esperan los libros reviejos, amarillentos, con sus garabatos que parecen cobrar vida. Allí está la «partida de bautismo» del bisabuelo del gobernador portorriqueño..., es el 12 de octubre de 1797 cuando nació; bonita fecha de Hispanidad, que parece un presagio; es en 16 de octubre cuando fue bautizado. El bisnieto sigue con sus ojos emocionados, y en silencio, el deletreo traductor del sacerdote. Allí están asimismo las «partidas» de las hermanas de Muñoz Iglesias: María, nacida en 1799; Martina, en 1800; Juliana, en 1802, y Juana, en 1804. Y allí se ve que en el plazo de diez años habían sido bautizadas en Villota una veintena de niños, un par de nacimiento por año, índice que da cuenta de la breve población de la localidad entonces. Allí asimismo figuran la procedencia burgalesa de José Muñoz, y la toledana de Vita Iglesias, padres del bisabuelo de Muñoz Marín, huésped ilustre el domingo en Villota del Duque.

DESPEDIDA

La estancia en Villota estaba prevista para dos o tres horas, y salir hacia la una y media a Burgos. Pero las despedidas son siempre duras, y a don Luis Muñoz parecía que le arrancaban de algo muy suyo, muy íntimo, cuando se trataba de decir adiós; por ello rayaban las cuatro de la tarde cuando, tras haber recorrido todas las calles del pueblo, en peregrinaje emocional, se despedía de Villota del Duque.

Se iniciaba el prematuro vientecillo estival de la tarde; ondeaban los trigos, comenzando a amarillear; había en el espíritu bastante serenidad y complacencia, por el grato acontecimiento presenciado, cuando iniciábamos el regreso a Palencia, con muy pocas notas en el block de periodista, pero mucha honda letra indeleblemente escrita en el corazón. El primer encuentro de un hijo con su tierra madre (o con su tierra abuela, que es lo mismo) es buen manantial para esta clase de milagros.

El gobernador de Puerto Rico conversa con las autoridades provinciales y locales, y un grupo de invitados a los actos en Villota del Duque (Foto PAYA)

Animación en la fiesta del Sindicato de la Construcción

Fue colocada la primera piedra de diez viviendas para damnificados

El domingo celebraron la festividad de su celestial patrono, San Antonio de Padua, los empresarios y trabajadores cuyas actividades encuadran en el Sindicato de la Construcción, Vidrio y Cerámica. Todos los actos programados se vieron muy concurridos y animados, ya que, como va siendo tradicional en esta simpática fiesta, a los agremiados de la capital se unieron más de medio millar, llegados en autocares de Hontoria de Cerrato, Venta de Baños, Piña de Campos, Monzón, etc.

Los actos dieron comienzo con el rezo de la santa Misa en la iglesia parroquial de San Antonio, oficiada por el Rvdo. Sr. cura párroco. Asistió numeroso público y la ceremonia religiosa, al igual que los demás actos celebrados después, estuvieron presididos por el gobernador militar don Antonio Meneses Lacalle; alcalde de la ciudad, don Juan Mena de la Cruz; presidente del Sindicato de la Construcción, Vidrio y Cerámica, don Cándido García Germán; ingeniero jefe de Obras Públicas, don Rodolfo Pérez de Guzmán; vicesecretario de Ordenación Económica, don Conrado Sabugo, que asimismo ostentaba la representación del delegado sindical provincial; director de la empresa Santa Bárbara, don Manuel Fajardo; comisario de Policía, don Francisco Carballeda; teniente coronel de la Guardia Civil, don Juan López Alén; presidentes de las Secciones Económica y Social del Sindicato, don Carlos Buj y don Olegario Cortás, respectivamente; secretario del Sindicato, don Vicente Vélez, así como otras jerarquías y personalidades.

Concluída la santa misa, en el campo de "La Balastera" tuvo lugar la entrega de los premios siguientes, todos ellos de 300 pesetas:

Don Severino San Martín, de la empresa "H. de Cándido Germán, S. A.", por mayor tiempo al servicio de la misma empresa (41 años).

Don Emiliano Motila, por mayor tiempo en las distintas industrias encuadradas en el Sindicato (42 años).

Don Alejandro Pajares, de la empresa "Lucas Pajares", productor de mayor edad (70 años), en activo.

Don Emilio Masa, de "Cementos Hontoria, S. A.", mayor número de hijos menores de 14 años (ocho hijos).

Una vez entregados estos premios, se procedió a sortear entre los productores diez vales por valor de 300 pesetas cada uno, para la adquisición o prendas de uso personal y 50 premios más de cien pesetas.

También en "La Balastera" se celebró un encuentro de fútbol entre el equipo de la empresa "Hijo de C. Germán", y una selección de productores de otras empresas, quienes se adjudicaron el triunfo por 1-0.

A las doce de la mañana tuvo lugar el simpático acto de la colocación de la primera piedra para la edificación de diez viviendas, que el Sindicato de la Construcción acordó donar a los damnificados. Bendijo la primera piedra un religioso de la residencia de PP. Franciscanos de la barriada "Francisco Franco", y las autoridades asistentes firmaron el pergamino, que con monedas de las actualmente en curso, fue depositado en la indicada piedra. Estas viviendas se alzarán en terrenos de las Eras del Bosque.

Posteriormente se celebró una comida de hermandad, servida por el restaurante "Bodas La Rosario", y por la tarde, el tradicional festejo taurino.

CARTELERA

TEATRO PRINCIPAL
Hoy, ¡grandioso programa doble!
Dos grandes películas
«LAS GIRLS
y
«EL PRINCIPE Y LA CORISTA»
Precios de verano

TEATRO ORTEGA
De 5 a 10. Mayores. «El Zorro en peligro» y «Yo pecador».

CINE PROYECCIONES
3. Mayores. «Los cuatro jinetes del Apocalpsis». «Boda de príncipes».

CINE CASTILA
3'30. Tolerada. El bandido de Zhobe» y «El milagro de los lobos».

CINE OTERO
«La castellana del Líbano» y «La princesa y el capitán». Colores. Mayores.

CINE REY DON SANCHO
Continua de 5 a 12'30
PROGRAMA DOBLE
«DONDE EL CIRCULO TERMINA»
Pases: 7'10 y 10'45
«PETER WOSS, CABALLERO DETECTIVE»
Pases: 5 y 8'45
(Mayores)

CALIFICACION MORAL

«Las girls», (3R); «El príncipe y la corista», (3R); «El Zorro en peligro», (5); «Yo pecador», (2); «Los cuatro jinetes del Apocalipsis», (3R); «El bandido de Zhobe», (2); «El milagro de los lobos», (2); «Las castellana del Líbano», (3); «La princesa y el capitán», (3); «Donde el círculo termina», (3); «Peter Woss, caballero detective», (3).

Dietario

Martes 19 de Junio de 1962

SANTORAL. — Santos: Juliana de Falconieri, virgen, fundadora; Gervasio, Protasio, Gaudencio, obispo; Culmacio, doctor; Ursicino, Zósimo, Bonifacio, mártires. (Misa: De Santa Juliana de Falconieri. Color: Blanco).

Sale el sol a las 4'44 horas y se pone a las 19'49 horas. Sale la luna a las 21'6 horas y se pone a las 6'5 horas. Cuarto menguante el día 26.

REFRAN: El buey sin cencerro piérdese presto.

EL TIEMPO EN PALENCIA

Barómetro. A las 18 horas de ayer, 702'2; a las 8 horas de hoy, 702'1. — Temperaturas: Máxima de ayer, 26'6; mínima de hoy, 13'4. — Dirección del viento: A las 18 horas de ayer, S; a las 8 horas de hoy, calma. — Humedad relativa media, 58 por ciento.

MATERIAL DE OFICINA, EN I. G. DIARIO-DIA

EFEMERIDES. — 1876: Muere en Madrid el ministro carrionés don Agustín Esteban Collantes. — 1623: Nace Pascal. — 1715: Muere Lemery. — 1719: Muere Addison.—1744: Nace el general Artigas. — 1867: Ejecución del emperador Maximiliano en Querétaro.

HACIENDA

SECRETARIA. — El ilustrísimo señor delegado de Hacienda, ha puesto al cobro los libramientos expedidos a nombre de:

Excmo. Ayuntamiento de Palencia; Excma. Diputación Provincial; don Pablo García; doña María del Carmen Calderón; don Máximo Herreros; don Gonzalo García; don Hipólito Gil; don Ildefonso Vega; señor pagador de Obras Públicas; doña María Cruz Corral; don Ramón Regaliza; doña Milagros Redondo; don Rafael Delgado; don Antonio Palomino; don Luis Aneas; don Luis Peña; doña Patrocinio Vallejo; don Paulino de Bustos; RR. PP. Cistercienses; don Julián Martín; Ayuntamiento de Astudillo; Caja de Ahorros y Monte de Piedad; don Daniel Ibáñez; don Fidel Villamuza; don Felipe Santos; don Luis Cabeza; don Secundino Palenzuela; don José Montes; don José López; don José Foncilla.

Palencia, 18 de junio de 1962.

Sea elegante comprando en un buen comercio. Canadienses, gabardinas, prendas de invierno
CASA MARTIN
Mayor, 84. — Teléfono 1296
PALENCIA

DIARIO DE AVISOS

FARMACIAS DE GUARDIA. — Durante la semana están de guardia las siguientes:

ZONA NORTE: La de don José María Fernández Nieto (Mayor, 66).

ZONA SUR: La de don Enrique Junco Calderón (Avda. de Valladolid, 4).

Independientemente de éstas, permanecerá de guardia permanente la farmacia de don Anastasio Arenal (Paseo del Otero, 19).

REGISTRO CIVIL

NACIMIENTOS. — Emiliano Rojo Mongín, de Agustín y Victoria, Fulgencio García, 4; Rosa María Nargánes Aguado, de Victorio y Emiliana, Colombia, 13; Miguel Angel Fernández Hernando, de Rafael y Carmen, Menorca, 1.

MATRIMONIOS. — Antimo Mota Aragón, de Fuentes de Valdepero, con Daniela Cuende Benito, de Palencia; José Luis Ruiz Andrés, de Alsasua, con Máxima Josefa Albillo Dávila, de Palencia; Jesús Freire Azpeleta, de Palencia, con Felisa García García, de Cornón de la Peña.

DEFUNCIONES. — Adolfo Rodríguez Corrales, de 84 años, viudo, Hospital Provincial; Andrea Avelina Rey Rey, de 80 años, soltera, Asilo de Ancianos.

CUPON PRO CIEGOS

Lista de los números premiados del «Cupón Pro Ciegos», correspondiente al sorteo celebrado el día 16 de junio de 1962.

Premiado con 250 pesetas, número 209. Premiados con 25 pesetas, todos los terminados en 09.

PRIMER ANIVERSARIO DEL SEÑOR
Don Anastasio Pérez Gómez
(Del Comercio de esta Plaza)
Falleció en Palencia el día 19 de junio de 1961
A los 64 años de edad
Después de recibir los Santos Sacramentos y la Bendición Apostólica de Su Santidad
D. E. P.
Su desconsolada esposa Isabel Rodríguez Sancho; hijos José (empleado de «I. G. DIARIO-DIA»), Jesús, Isabel, Juana y Benita Pérez Rodríguez; hijos políticos Lorenza Nieto, Esperanza Arés y Venancio López; hermana Honorata; nietos, hermanos políticos y demás familia,
Suplican a sus amistades una oración por el eterno descanso de su alma.
Las Misas que se celebren el día 19, en la iglesia parroquial de Santa Marina, a las siete y media, ocho y ocho y media; las de los días 20, a las ocho, 22 y 23 a las siete y media respectivamente. La Misa de doce y media y la Exposición del Santísimo en la Capilla de las RR. Hijas de María Inmaculada (Servicio Doméstico) del día 19, serán aplicadas por su eterno descanso.

ACADEMIA "HISPANO"
MAYOR, 90-2.º—TNO. 2783
CURSO 1961-62
ALUMNOS QUE HAN SUPERADO LAS PRUEBAS DE
REVALIDA ELEMENTAL
Margarita Catón Vázquez
Montserrat Román Fernández
Rosario Román Fernández
Dolores Esteban Pantojo
Dominica García Aragón
Carmen Puertas Millán
M.ª Jesús Guardado Fernández
Soledad González Gómez
Herminio Llanos Merino
Jaime Gama Mediavilla
Víctor Matilla Catón
Juan Antonio Clavero
Crisógono García Matía
Gonzalo García González
Francisco Alonso
Luis López del Castillo
Luis Miguel Maestro Canales
Ladislao Gómez González
Mariano León y Guzón
Marcelo Fombellida Mazán
Julián Campillo Fernández
Fernando Gómez Fernández
CURSILLO DE VERANO
DARA COMIENZO EL DIA 2 DE JULIO
A CARGO DE:
D. Nestor Núñez Bombín
D. Agustín del Corral Llamas
D. Emérico Tarilonte Díez
Informes y matrícula: Mañanas de 11 a 1
EXPERIENCIA SERIEDAD Y GARANTIA EN
ACADEMIA «HISPANO»

M.C.D.2022

DEPORTES

Brasil revalida su título de campeón del mundo de fútbol

Venció a Checoslovaquia en el partido final por 3-1

Empezaron marcando los checos, que consiguieron terminar empatados a uno la primera parte, pero luego los brasileños superaron a sus rivales

Santiago de Chile, 17. — Por Ferry Wimmer, del Servicio Especial de Alfil).

El Brasil ha conquistado la Copa Jules Rimet. Al derrotar en la final a Checoslovaquia por 3-1. El primer tiempo finalizó con empate a un gol.

El tiempo es soleado, hace algo de calor y no hay viento. En el Estado Nacional hay 55.000 personas.

HISTORIAL ENTRE AMBAS SELECCIONES

Este es el quinto partido que juegan Brasil y Checoslovaquia y los resultados de los cuatro anteriores fueron una victoria cada equipo y dos empates. El último de ellos, sin goles, cuando se enfrentaron el 2 de junio en Viña del Mar en partido correspondiente al grupo eliminatorio.

En ambos onces faltaba el mejor jugador. Por parte brasileña Pelé, su famoso interior izquierda y por los checoslovacos su defensa derecho Jan Lala. Jiri Tichy ocupó el puesto de Lala y Amarildo, como desde que se lesionó Pelé, ocupó el interior izquierda de la selección brasileña.

Los checoslovacos confían al saltar al campo en poder vencer al Brasil si Novak consigue sujetar a Garrincha.

SALTAN LOS EQUIPOS AL CAMPO

Una estruendosa ovación acoge a los brasileños al saltar al campo vistiendo camiseta amarilla y pantalones azules. Luego saltan al campo los checoslovacos con camisetas blancas y pantalones rojos.

Nilton Santos, capitán brasileño escoge campo y Checoslovaquia pone la pelota en juego exactamente a las 19,30 hora española.

Checoslovaquia está a punto de marcar en el primer minuto de juego al recibir Scherer un pase de Kadraba estando situado solo a cuatro metros del portero brasileño, pero Gilmar se arroja valientemente a los pies de Scherer cuando éste se disponía a chutar.

Reaccionan los brasileños y Zito tira por dos veces a gol pero la pelota sale fuera. Un minuto después Garrincha corre por su banda, burla a Novak y centra, recogiéndolo Vavá que lanza un potente disparo que se estrella en el larguero cuando Achroif estaba batido.

A los once minutos de juego los checos lanzan el primer córner sin consecuencias. Ambos equipos juegan con cuatro hombres en la defensa.

DOS GOLES, UNO POR CADA BANDO, EN UN MINUTO

A continuación se producen dos goles en un minuto. Los checos inauguran el marcador en el minuto 15. El medio izquierda Masopust, que con frecuencia se lanza al ataque, corre por un espacio abierto, recibe un pase de Pompichal y dispara por bajo desde siete metros,. Gilmar, que ya estaba batido por haber salido, no pudo impedir el tiro del jugador checoslovaco.

Amarildo consiguió el empate para los brasileños siendo éste el tercer gol que marca en los Campeonatos del Mundo. Amarildo se internó por el ala izquierda, burló a Pluckal y luego, cuando los jugadores checos esperaban que centrase, se volvió y tiró a gol desde un ángulo muy difícil. Schroif había salido un par de metros sin duda para blocar el centro y el balón pasó por detrás de él llegando a las mallas.

Sasopust actúa como un delantero volante y Evasnek hace de enlace. Masopust también tiene la misión de no perder de vista a Didí.

Los delanteros brasileños son más rápidos y dominan más el balón, dando gran sensación de peligro Vavá y Amarildo. Sin embargo, los checoslovacos realizan avances pasándose muy bien la pelota y en la primera media hora de juego se ve un fútbol bueno, mejor de lo que se esperaba. Los dos porteros se lucen al detener tiros de Zagalo y Jelinek.

En el equipo brasileño Zito actúa en la misma forma que Masopust en el lado checoslovaco avanzando con frecuencia para unirse al ataque. Didí juega en el centro del campo cerca de Knavak.

Knavak perdió una gran oportunidad de adelantarse en el marcador a los 33 minutos al recibir solo ante la portería un centro medido de Pompichal que aunque remató de cabeza salió por encima del larguero.

Kadraba y Tichy son aplaudidos por el público en dos magníficas combinaciones. Poco después Kasnavak se interna solo siendo ovacionado, pero pierde la pelota. Los checos están sorprendiendo por su buen juego pero los brasileños dan la sensación de que pronto van a dar la campanada.

Los brasileños también habían tenido una buena actuación y especialmente en lo que se refiere al juego individual de alguno de sus hombres.

SEGUNDA MITAD

Los checoslovacos volvieron a ser aclamados al saltar al campo para reanudar el partido. El juego se practica con nobleza y los jugadores se dan la mano inmediatamente después de haberse cometido cualquier falta por ambos bandos. Garrincha no logra burlar la vigilancia de Novak.

Kadraba tuvo dos magníficas oportunidades en los minutos 9 y 10 después de recibir pases precisos de Pospichal, pero en ambas ocasiones no tuvo suerte al tirar a gol. Knavak y Didí juegan muy bien mostrándose ligeramente superior el checoslovaco.

Knavak cuenta con el apoyo de Masopust, Noval y Kadraba y en el minuto 15 son muy aplaudidos por realizar magníficos avances por medio de perfectas combinaciones.

Los aficionados gritan «Bra-sil», «Bra-sil», pero los checoslovacos también cuentan con algunos seguidores que no cesan de gritar: «Do-toho», «do-toho» (que significa «adelante»).

Al perder Garrincha la pelota por tratar de regatear demasiado se escuchan algunos silbidos. Garrincha derriba por detrás a Masopust, pero no fue con mala intención y el partido continúa desarrollándose amistosamente.

SEGUNDO GOL BRASILEÑO

A los 22 minutos, el medio Zito marca el segundo gol para su equipo. Amarildo se interna por el ala izquierda y casi en la misma línea de córner burla a Pluskal y lanza un centro muy largo que aunque saltan no pueden alcanzar la defensa checa, incluyendo al portero, y Zito, situado casi en el extremo derecha mete el gol.

A los 18 minutos está a punto de empatar Jelinek que tira muy fuerte y da en las manos de Djalma Santos. Los checos reclaman penalty pero el árbitro ordena que continúe el juego porque estima que ha sido una mano accidental.

El árbitro es silbado por el público.

TERCER TANTO PARA EL BRASIL

Continúa el juego sin que los checoslovacos se rindan y a los 33 minutos el Brasil marca su tercero y último gol, hundiendo a los jugadores europeos. Achroif, que estaba jugando muy bien, detuvo un tiro inocente por alto de Djalma Santos y, al parecer, a causa del sol, se le escapó el balón que fue a los pies de Vavá que no tuvo más que empujar la pelota.

VICTORIA DEL BRASIL

Con este gol terminó el partido, ya que la diferencia de dos goles, era demasiado grande para que los checoslovacos pudieran remontarla, aunque no se entregaron plenamente y continuaron atacando, pero ya no lo hacían con la viveza de antes. Se sucedían avances por ambas partes, que eran aplaudidos por los espectadores y llegó el final del encuentro. Los jugadores brasileños saltaban locos de alegría y se tiraban al suelo, el público aplaudía y la ovación fué ensordecedora cuando el capitán brasileño se hizo cargo de la Copa Jules Rimet.

ALINEACIONES

A las órdenes del colegiado ruso Latyschev, los equipos formaron:

Checoslovaquia: Achroif; Tichy, Novak, Pluskal; Populhar, Masopust; Pompichal, Scherer, Kadraba, Knavak y Jelinek.

Brasil: Gilmar; Djalma Santos, Nilton Santos, Zito; Mauro, Zózimo; Garrincha, Didí, Vavá, Amarildo y Zagalo.

Al partido asistieron 55.000 espectadores.

SE VENDE LOCAL

muy amplio y bien situado en OSORNO, inmejorable para industria o negocio. Informes: Epifania Fernández. Granja Osorno

El Real Madrid campeón de España de fútbol aficionados

Ganó en Zaragoza la final al Barcelona por 2-1

Zaragoza, 17.—En el campo de la Romareda con bastante publico se ha celebrado el partido correspondiente a la final del campeonato de aficionados, entre el Real Madrid y el Barcelona. El encuentro terminó con la victoria del Madrid por dos a uno.

La primera parte fué de dominio alterno, con algunas ocasiones de gol en ambos equipos, terminando con empate a cero.

La segunda mitad fué más movida, adelantándose el Barcelona en el marcador por obra de Martínez. Reacciona el Madrid y Nieto en un contraataque consigue la igualada. A los 20 minutos Iznata de cerca marca el segundo tanto para el Mafirid. Continúa el acoso de este equipo y casi al final un tiro de Costa da en el poste rechazando el defensa a corner.

Al finalizar el encuentro los jugadores del Madrid sacaron a hombros a su entrenador y finalmente el vicepresidente de la Federación Nacional don Federico Gil entregó la copa al equipo ganador.

Esta noche ambos clubs serán obsequiados con una cena en la Feria de Muestras, a la que asistirán además representaciones de la prensa y radio.—Alfil.

SE VENDEN
materiales de derribo
R. ARGENTINA, 8
(Frente al Instituto)

La Vuelta Ciclista a Francia

Dará comienzo el próximo domingo y constará de 22 etapas

París, 16. — La Vuelta Ciclista a Francia de 1962, se disputará desde el 24 de junio al 15 de julio próximo. Constará de 22 etapas sin ningún día de descanso.

El recorrido, etapa por etapa es el siguiente:

24 de junio, Nancy-Epa (253 kms.).
25, Spa-Herentals (147, más 54 contra reloj, 201).
26, Bruselas-Amiens (210).
27, Amiens-Le Havre (196).
28, Pont L'Eveque-Saint Malo (215).
29, Saint Malo-Brest (235).
30, Quimper-Saint Nazaire (101).
1 de julio, Saint Nazaire-Lucon-La Rochele (198).
2, La Rochele-Burdeos (214).
3, Burdeos-Bayona (154).
4, Bayona-Pau ((155).
5, Pau-Saint Gaudens (207).
6, Luchón-Superbagneres (contra reloj, 18).
7, Luchón-Carcassona (215).
8, Carcassona-Montpellier (196).
9, Montpellier-Aix de Provenza (185).
10, Aix en Provenza-Antibes-Juan les Piens (201).
11, Antibes, Juan les Piens-Briancon (241).
12, Briancon-Aix les Bains (204).
13, Bourgoin-Lyón (contra reloj, 68).
14, Lyón-Nevers (232).
15, Nevers-París (271).

España estará presente en esta edición del «Tour» con seis corredores defendiendo tres equipos comerciales diferentes, son los siguientes:

Jaime Alomar (Peugeot).
Federico M. Bahamontes (Margnat-Paloma).
Juan Campillo (Margnat-Paloma).
Luis Otaño (Margnat-Paloma).
Angelino Soler (Ghigi).
Antonio Suárez (Ghigi). — Alfil.

Y LAS 14 DEL «TOUR DEL PORVENIR»

París, 16. — La Vuelta del Porvenir, competición ciclista para aficionados que se celebra simultáneamente en parte con el «Tour» de profesionales se disputará del 2 al 15 del próximo mes de julio, con un total de 2.120 kilómetros de recorrido, divididos en 14 etapas.

Las etapas de esta competición, con su kilometraje, serán éstas.

Día 2 de julio: Burdeos - Burdeos (148,5 kms.).
3, Burdeos-Bayona (184).
4, Bayona-Pau (155).
5, Pau-St. Gaudens (126).
6, St. Girons-St. Girons (contra reloj, 45).
7, St. Girons-Carcassona (135).
8, Narbona-Montepellier (140).
9, Montpellier-Aix en Provenza (185).
10, Aix en Provenza-Antibes-Juan les Piens (201).
11, Le Sauze - Barceloneta - Briancon (104).
12, Bourg d'Oisans - Aix les Bains (133).
13, Chambery-Lyón (150).
14. Lyón-Nevers (232).
15. Gien-París (178).

Ya se han dado a conocer a los organizadores muchos de los equipos participantes, doce, ya que a última hora se ha registrado la retirada del de Escandinavia. España participará también, pero este país se halla entre los que aún no han comunicado la composición del conjunto que participará en esta competición.—Alfil.

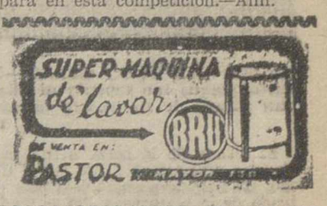

45 pts.

100 kms.

instale en su turismo un motor DIESEL

MERCEDES-BENZ
FABRICADO EN ESPAÑA

Tipo OM 636 - 43 HP

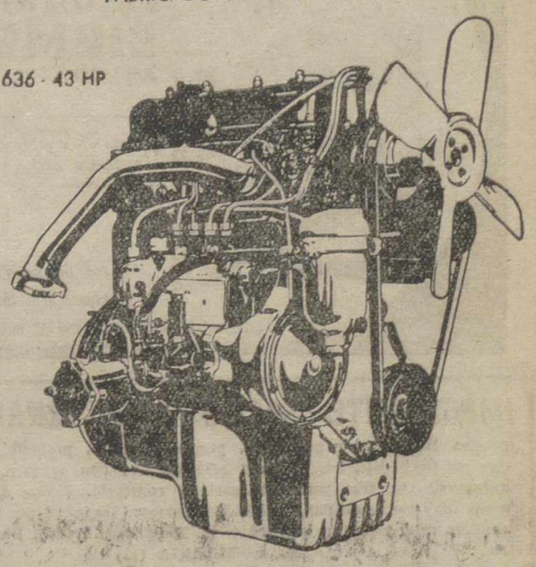

DISTRIBUIDOR EXCLUSIVO
idasa
Don Ramón de la Cruz, 105
Teléf. 255 80 00 - MADRID - 6

Concesionario Palencia y Provincia:
JAIME ANDRES URETA
Plaza de San Lázaro, 1 Teléfono 34-08

BANCO CASTELLANO

ESTADO DE SITUACION EN 31 DE MAYO DE 1962

(Ajustado al modelo aprobado por Orden de 28 de Junio de 1950)

ACTIVO

			Ptas. Cts.
I.	**Caja y Bancos:**		
	Caja y Banco de España	75.327.919'31	
	Bancos y Banqueros	122.820.602'21	
	Moneda y billetes extranjeros (*valor efectivo*)	27.669'27	198.176.190'79
II.	**Cartera de efectos:**		
	Efectos de comercio a 90 días	290.793.204'56	
	Efectos de comercio a mayor plazo	18.442.610'49	
	Cupones descontados y títulos amortizados	11.231'66	309.247.046'71
III.	**Cartera de títulos:**		
	Fondos públicos	173.252.359'39	
	Otros valores	86.503.894'12	259.756.253'51
IV.	**Créditos:**		
	Deudores con garantía real	24.834.321'37	
	Deudores varios a la vista	9.210.126'26	
	Deudores a plazo	288.204.291'58	
	Deudores en moneda extranjera (*valor efectivo*)	»	322.248.739'21
V.	**Deudores por aceptaciones, avales y ctos. documentarios:**		61.515.240'98
VI.	**Accionistas:**		»
VII.	**Acciones en cartera:**		»
VIII.	**Mobiliarios e instalaciones:**		2.752.262'50
IX.	**Inmuebles:**		17.892.609'03
X.	**Inversión de la reserva especial:**		
	En Fondos Públicos	837.818'05	
	En Papel de la Reserva Social	490.000'00	
	En Inmuebles	»	
	En mobiliario e instalaciones	»	
	En otros bienes	2.181'95	1.330.000'00
XI.	**Cuentas diversas:**		
	Regularización del desbloqueo en cuentas activas	»	
	Otros conceptos	37.511.119'81	37.511.119'81
XII.	**Cuentas de Orden:**		432.066.337'89
			1.642.495.800'43
XIII.	**Depósitos de Valores:**		416.675.300'40
	TOTAL DEL ACTIVO		2.059.171.100'83

PASIVO

			Ptas. Cts.
I.	**Capital:**		
	Desembolsado	25.000.000'00	
	Suscrito y pendiente de desembolso	»	
	En cartera	»	25.000.000'00
II.	**Reservas:**		
	Estatutarias	17.000.000'00	
	Voluntarias	23.770.000'00	
	Legal (*Art. 53 de la Ley de Ordenación Bancaria*)	12.500.000'00	
	Especial (*Ley 30 de Diciembre de 1943*)	1.330.000'00	54.600.000'00
III.	**Bancos y Banqueros:**		136.399.084'65
IV.	**Acreedores:**		
	Cuentas corrientes a la vista	304.300.592'83	
	Cuentas de ahorro (*hasta el plazo de un mes*)	408.860.457'70	
	Imposiciones a 90 días	»	
	Imposiciones a 6 meses	391.948'07	
	Imposiciones a un año	168.634.961'53	
	Acreedores en moneda extranjera (*valor efectivo*)	545.901'20	882.733.861'33
V.	**Efectos y demás obligaciones a pagar:**		2.098.605'86
VI.	**Acreedores por aceptaciones, avales y ctos. documentarios:**		61.515.240'98
VII.	**Cuentas diversas:**		
	Regularización del desbloqueo en cuentas pasivas	»	
	Otros conceptos	48.082.669'72	48.082.669'72
VIII.	**Cuentas de orden:**		432.066.337'89
IX.	**Ganancias y pérdidas:** (Remanente del ejercicio anterior)		»
			1.642.495.800'43
X.	**Depositantes de valores:**		416.675.300'40
	TOTAL DEL PASIVO		2.059.171.100'83

Valladolid, 31 de Mayo de 1962

V.° B.°
EL PRESIDENTE DEL CONSEJO — EL DIRECTOR GERENTE — EL INTERVENTOR

NO CRUCE LA FRONTERA

En cualquier buen taller de España le instalarán los mismos amortiguadores que equipan las grandes marcas MERCEDES BENZ, DYNA PANHARD, PEGASO y FORD IBERICA, entre otras. Los únicos capaces de absorber, sin fallos, ¡hasta 1.500 impactos por minuto!

amortiguadores
"RUIZ-DE CARBON"
para turismos y camiones
RECOMENDADOS POR LOS BUENOS MECANICOS

M.C.D.2022

TORNEO COPA DI STEFANO

El "Rayo Vallecano" triunfó merecidamente por 1-0 sobre el Palencia

La tarde calurosa y de bochorno era muy poco adecuada para que se hiciera buen fútbol

¡CLARO QUE PUDO GANAR!—Desde luego el «Palencia», en los primeros 25 minutos del partido, pudo ganarlo, porque fue superior al «Rayo». Aquí vemos una entrada «poco académica» de un defensor madrileño y una parada de su portero mientras Fraile y Pío iban decididos a resolver la situación. Pero luego decayeron los morados y perdieron.—(Fotos PAYA).

El último de la serie. Menos mal. Por eso precisamente, por ser el último. La Balastera registró la peor entrada de la temporada. No se perdieron nada los que faltaron a la cita. Porque el partido «Rayo Vallecano»-«Palencia», corespondiente al Torneo «Copa Di Stéfano», fué la representación genuina del aburrimiento que puede sentirse en un campo de fútbol.

Digamos pronto —la justicia obliga a hacer esta salvedad. —que el calendario atmosférico nos reservó también una mala jugada engañándonos a todos que creíamos, cuando fuimos al campo, que estábamos a mediados de junio, y la realidad era, según podía cantar el termómetro, que era de pleno agosto. Calor y bochorno en gran escala, no son las cualidades más apropiadas para que se pudiera hacer fútbol. Ni de calidad ni de no calidad. Fútbol, a secas, era dificilísimo practicarlo. Por eso, empecemos aquí en estas breves líneas de reseña —que no merece más— por salvar la voluntad de los muchachos que salieron al campo con todo su buen propósito, pero allí se encontraron con un horno a toda presión que impidió salvar ese «último segundo» de la velocidad porque el calor y el sofoco les ahogaba. A todos. A los madrileños y a los palentinos. Por eso, repetimos, no hemos de hacer constar ni la menor crítica a los jugadores, que harto hicieron con poder sostenerse en pie hasta el final del partido. Sólo podemos decir que nosotros estuvimos a punto de «ahogarnos» de calor. ¿Qué podíamos exigir de los jugadores? Era mucho calor. Muchísimo. Inaguantable. La ola del «antifútbol» por excelencia.

Por eso vimos —ya lo supondrán ustedes— un mal partido. Un malísimo partido, donde el hastío y el aburrimiento fueron la tónica abundante entre el escasísimo público que asistía a presenciar este «cerrojazo del «Torneo Di Stéfano».

Comprendemos por ello que en algunos momentos sonaron palmas de tango. Era natural, repetimos, porque se estaba jugando muy mal. Y a medida que avanzó el partido, fueron los palentinos los que resistieron peor aquel horno. Y, naturalmente, se dejaron dominar de los contrarios, que, dicho sea también en honor a la verdad, no hicieron méritos para ganar. Fueron, eso sí, los menos malos. En este sentido bien está que los puntos se fueran para Madrid. Si pensamos que se estaba jugando al fútbol, la justicia hubiera exigido más bien un empate a cero. Sin que ninguno marcara porque no lo merecieron, si salvamos —¡que ya es salvar!— esa tarde cruel para poder jugar con moralidad, por lo que antes decimos. Ahora bien, en cuanto a voluntad, la realidad es que ambos equipos merecen la nota de sobresaliente.

Pero el fútbol es, además de un deporte, un espectáculo. Tal y como van las cosas, ya la espectacularidad supera en todos los campos a la deportividad. Por eso el público —y tiene perfectísimo derecho a ello— exige. Para eso paga.

Y cuando le gusta el espectáculo aplaude. Cuando le desagrada da muestras de no estar contento. Es lo normal. Y es lo que hay que aceptar por parte de los actores. Esta vez no hicieron los jugadores ni un mal gesto ante la «perra tarde» ni ante sus desaciertos, ni ante las críticas del público.

En cambio el que está llamado a dar ejemplo de deportividad —al entrenador— esta vez, el del «Palencia», perdió los nervios y cometió una grave incorrección enfrentándose con el público en un acto condenable por todos los puntos desde donde se le mire. El público reaccionó violenta y justamente contra aquella incorrección.

El «Palencia» había empezado a jugar bien. Pero en cuanto vimos la alineación temimos lo que podía suceder. Y sucedió. Salió un trío defensivo inadecuado a la categoría del rival. Se sacó a Crespo que llevaba ya muchos meses, acaso toda la temporada, sin tocar un balón. En el otro lado se puso a Sánchez, repitiendo a este muchacho insistentemente, machaconamente, abusonamente, tras varias fracasadas actuaciones anteriores. Se ha visto que no tiene categoría para actuar en el Palencia,, si este equipo, como es natural, aspira a hacer un buen papel en la próxima temporada. Así, José-Luis se las veía y se las deseaba para atender a todas partes, con lo que, como siempre sucede, no atendía a ninguna, a pesar de su buena actuación en conjunto. Pero un hombre no puede hacer lo de tres.

Desarticulada, inexistente la defensa, era natural que la línea de volantes tuviera que retrasarse para cubrir los grandes huecos que siempre se producían. Y la delantera no tenía así más balones que los que ella misma se buscaba, a pesar de los grandes esfuerzos que hacían. De la Hoz, Inchaurraga y Sanz, que trataba a su vez de ordenar aquel conglomerado descompuesto.

Por eso, a pesar del dominio y superior juego que los palentinos realizaron en los primeros 25 minutos del partido, como sus delanteros llegaban siempre forzados a la hora de tirar a gol, no consiguieron batir a sus contrarios ni una sola vez. Estos primeros 25 minutos fueron bastante vistosos, puesto que la delantera, con la reaparición de Fraile —que hacía medio año que tampoco jugaba— tuvo movilidad y agilidad, pero con ese agobio de llegar siempre un poco retrasados en el tiro.

Nosotros queremos pensar que cuando se sacó esta alineación —aun con Pío de extremo, dejando desamparado su sitio de defensa— sería porque no había otros de qué echar mano. Hasta ahí bien. Pero, claro, el público, muchas veces no tiene que hacer estas consideraciones porque para eso abona la entrada. Y hay que aceptar la decisión soberana de su actitud.

Pasados esos 25 minutos primeros, fué decayendo el equipo palentino. Y como es natural, los contrarios se fueron superando. Y de dominados pasaron a dominadores.

A pesar de ello como su vanguardia no hacía méritos para marcar, se llegó al descanso con un empate a cero. Justo, o acaso un poco corto para los palentinos que en los primeros momentos, merecieron la compensación de algún gol, pero ya hemos dicho por qué no lo consiguieron.

En la segunda mitad se cambiaron las tornas, y ya puede decirse que no hubo más dominador que el Rayo Vallecano.

De haber tenido más puntería sus delanteros se hubieran llevado un par de goles más que el único que consiguieron, cuando iban 21 minutos de esta segunda mitad y en uno de sus acosos, y aprovechando el fallo del defensa Sánchez, tirara fuerte y duro el delantero madrileño Arranz, gol que habría de significar la victoria, pues a pesar de su mayor dominio —por resistir con más preparación física el calor— no pudieron hacer variar el marcador, y se llegaba al final del partido con la victoria del Rayo —merecida, repetimos— por 1-0.

Y no podemos dedicar más espacio al partido, ya que lo precisamos para otras informaciones del día.

ALINEACIONES

RAYO VALLECANO. — Vendrel; Montes, Flores, Lalo; Peñalva, Cobo; Barragán, Romero, Díaz, Arranz, Redondo.

PALENCIA. — Obregón; Crespo, José-Luis, Sánchez; De la Hoz, Inchaurraga; Horacio, Collado, Fraile, Sanz, Pío.

Arbitró el leonés, Bayón, mal, equivocándose en la apreciación de las faltas y, siguiendo siempre el juego desde muy lejos. ¡Aquel calor...!

IMPORTANTE SOCIEDAD INTERNACIONAL

precisa Delegados provinciales, personas cultas, preferible tituladas, con oficinas céntricas y muy relacionadas con sectores turísticos, automovilistas, transporte, industria y comercio. Plazas de colaboradores muy remuneradas, posibilidad ascenso. Dirigirse por escrito con amplias referencias al número 4.794. Publicidad Dardo, Plaza del Callao, 4.—MADRID (13)

Rincón ameno

FRASES MALSONANTES

En «La camisa», obra estrenada con gran éxito en el Teatro Goya, los personajes, en un diálogo realista, dicen palabrotas gruesas.

--Esto parece una partida de billar. No hacen más que soltar tacos.

SUPERSTICIONES

He aquí unas cuantas supersticiones de actrices famosas:

Martine Carol lleva cuando va en automóvil un bastón para estar segura de que en cualquier instante puede tocar madera...

Brigitte Bardot, no puede usar más que abrigos de piel de pantera (ahorren las comparaciones)...

Y Silvana Pampanini y Kin Novack no pueden usar más que abrigos de visón y chinchilla. Las demas pieles les producen alergia...

RESPUESTA INFANTIL

La pequeña Claudette va al colegio.

Primeras nociones de aritmética.

--Vamos, Claudette --le dice la maestra--. Tú tienes diez dedos, ¿estamos? Pero suponte que una mañana cuando te despiertas tienes un dedo menos. ¿Qué significa esto?

--Que no tomaré más lecciones de piano --responde con alegría la chiquilla.

ADIVINANZA

Muelo sin ser molinero
soy cual un piñón mondado
hago muy buen compañero,
ajo alguno me ha llamado
mas ese nombre no quiero.

Solución a la Adivinanza de nuestro número anterior:
LA PLANTA DEL PIE

CRUCIGRAMA

Número 17:

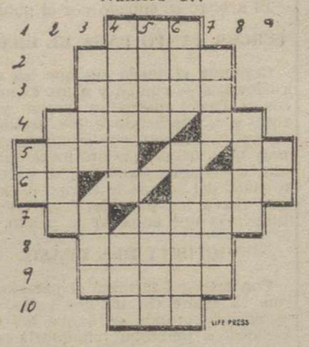

Horizontales: 1: Hojas purgantes. 2: Río gallego. 3: Orfanato. 4: Ciudad de Abisinia. Negación. 5: (al revés) Machete que usan los indios filipinos. Consonantes iguales. 6: Hija de Inaco, primer rey de Argos. Conquista de una plaza. 7: Símbolo del neón. Libro de la ley de los judíos. 8: Deja entrever. 9: Nombre romano de Carlos. 10: Artículo.

Verticales: 1: Percibí. 2: Ala desplumada. 3: Costado. (al revés) Da en el suelo. 4: Que tiene prudencia y madurez. Condimento. 5: Tierra sin cultivar ni labrar. Ciudad de Zamora. 6: (al revés) Dícese del hilo cuyas hebras están poco torcidas. Partícu- (al revés) Culatazo. Verbal. 8: las materiales pequeñísimas. 7: Substancia espiritual. 9: Nota.

Sol. al Crucigrama número 16:

Horizontales: 1: Dua. 2: Trece. 3: Aulas. 4: Alié. Ar. 5: oloD. Un. 6: IC. Lana. 7: Eo. ailA. 8: Judeo. 9: Operé. 10: Ana.

Verticales: 1: Oí. 2: Alce. 3: Tolo. Ojo. 4: Druida. Upa. 5: Uelé. Adén. 6: Acá. Oliera. 7: Esa. Aloe. 8: Runa. 9: Na.

ASISTENTA PALENTINA

Aunque trabajes en una o dos o más casas, puedes hacer tu afiliación al Montepío Nacional del Servicio, sea cualquiera la clase de servicios que prestes en aquellas casas.

EL DOMINGO TAURINO

Curro Romero, herido muy grave

Ordóñez también resultó lesionado

Exito de Victoriano Valencia

La nota destacada del domingo taurino fué, por desgracia la gravísima cogida sufrida por el diestro Curro Romero, cuando actuaba, en una tarde de éxitos, en la plaza de Algeciras.

Ordóñez, el Maestro de Ronda reapareció, después de la grave herida que recibiera en Tijuana y que le tuvo alejado de la feria isidril. Ordóñez se volvió a lesionar, aunque levemente, resultando con rotura de fibras en la herida citada. En su segundo enemigo no estuvo bien y el público catalán se enfadó con él.

En Sevilla actuó Amado Ordóñez, que sin hacer grandes cosas fué aplaudido. Que en su próxima actuación en el albero de la Maestranza, las cosas le rueden mejor al novillero palentino y consiga el triunfo que deseamos.

CORRIDAS

Barcelona, 17.—Plaza Monumental. Reses de don Antonio Pérez de San Fernando, bien presentadas y desiguales de bravura.

Antonio Ordóñez es ovacionado con el capote. Inicia la faena con ocho naturales y el de pecho. Otros con la derecha. Mata de pinchazo y estocada ovación.

En el cuarto Ordóñez lo torea a la verónica ciñéndose. Con la muleta aguanta las tarascadas del bicho y lo despacha de un pinchazo y estocada. El público se enfadó con el diestro del que esperaba más faena. Ordóñez pasó a la enfermería y no reapareció.

Luis Segura es ovacionado en su primero con la capa. Faena voluntariosa para una estocada. Ovación y vuelta. En el quinto faena con pases naturales y en redondo para pinchazo y estocada muchos aplausos.

Diego Puerta da una larga cambiada de rodillas a su primero y es ovacionado. Con la muleta dió pases por bajo rodilla en tierra y siguió con naturales y de pecho. Estocada y descabello al segundo golpe. Ovación, petición de oreja y dos vueltas al ruedo. En el último faena de muleta con naturales en varias series, de pecho y redondos. Pinchazo y estocada. Ovación, una oreja y vuelta a hombros.

Parte facultativo.—Antonio Ordóñez sufre la rotura de fibras musculares en el muslo derecho a nivel de la cicatriz de una reciente cornada. Pronóstico leve.—Cifra.

GRAVE HERIDA DE CURRO ROMERO

Algeciras, 17.—Primera corrida de feria. Seis toros de doña Raimunda Moreno de Núñez, bravos y con poder. El cuarto fue bravísimo y se le dieron dos vueltas al ruedo.

Miguelín hace faena con la muleta con pases variados que se ovacionan. Mata de media estocada. Ovación, dos orejas y vuelta.

En el cuarto, gran faena con derechazos y naturales entre ovaciones. Media estocada. Ovación, dos orejas y rabo. El ganadero sale al ruedo a saludar y da la vuelta al ruedo con los tres espadas.

Curro Romero hace muy buena faena en su primero, con pases variados. Estocada y descabello. Ovación, dos orejas y vuelta al ruedo.

En el quinto, Curro Romero es ovacionado al veroniquear. Faena con derechazos, ayudados por alto y otros por bajo.

Al dar un pase es cogido y pasa a la enfermería. Termina con el toro Miguelín de una estocada. Se conceden a Curro Romero las dos orejas que su cuadrilla pasea por el ruedo entre ovaciones y se las llevan a la enfermería.

Mondeño, ovacionado al lancear. Con la muleta da tres pases por bajo, seis con la derecha, naturales y otros de adorno, ovacionados. Estocada y descabello. Ovación, dos orejas, petición de rabo y dos vueltas al ruedo.

En el que cierra plaza hace otra lucida faena de muleta que es muy ovacionada. Una gran estocada. Gran ovación, dos orejas y vuelta.

Miguelín y Mondeño salen a hombros de la plaza.—Cifra.

PARTE FACULTATIVO

Algeciras, 17.—Parte facultativo de la cogida sufrida por Curro Romero: Durante la lidia del quinto toro ingresó en la enfermería el diestro Curro Romero, que presenta herida en la región inguinal izquierda, penetrante, de unos veinte centímetros con dirección de abajo hacia arriba y atrás que desgarra oblicuos, penetra en fosa ilíaca deslizándose sobre el ilíaco, desgarra y contunde uréter, schock traumático. Pronóstico muy grave.— Doctor Ramos Argüelles.—Cifra.

DOS OREJAS PARA VICTORIANO VALENCIA

Cartagena, 17. — Segunda corrida de la feria del Corpus. Un toro de Bohórquez y seis de don Juan Salas, el primero muy bueno y los otros seis mansurrones y sin casta.

En el de rejones, Fermín Bohórquez hizo una buena exhibición como caballista y clavó banderillas y rejones entre aplausos. Mató de dos rejones de muerte. Ovación y vuelta al ruedo.

Jaime Ostos es aplaudido con el capote en su primero. Faena con pases de trasteo, naturales y derechazos. Los pinchazos, media y descabello. Palmas.

En su segundo es aplaudido al lancear. Con la muleta da tres derechazos y el de pecho. Naturales y redondos que se aplauden. Media que basta. Ovación. El toro es pitado en el arrastre.

Victoriano Valencia ovacionado con la capa en su primero. Faena adornada con pases que se ovacionan, para dos pinchazos y una entera. Ovación y vuelta al ruedo. El toro es pitado.

En su segundo Victoriano Valencia hace una faena artística que se ovaciona. Mata de una entera. Ovación, dos orejas, petición de rabo y dos vueltas al ruedo.

Andrés Vázquez se luce con la capa en su primero. Faena muy adornada con pases que se aplauden. Una entera que basta. Ovación y vuelta.

En el sexto derechazos, naturales y redondos. Aplausos. Estocada. Ovación, petición de oreja y vuelta. —Cifra.

NOVILLADAS

OREJAS PARA PALMEÑO Y PALMAS PARA AMADO ORDOÑEZ

Sevilla, 17.—Novillos de los Herederos de don José Belmonte, bravos y bien presentados. Casi todos fueron aplaudidos en el arrastre.

Andrés Hernando escuchó palmas en su primero. En el cuarto hace una faena que es ovacionada, para estocada. Ovación, vuelta y saludos.

Palmeño, en su primero, ovación. En el quinto hace otra superior faena de muleta entre ovaciones y mata de estocada y descabello. Ovación, una oreja, petición de otra y dos vueltas al ruedo.

Amado Ordóñez se ajusta al torear de muleta a su primero. Una estocada. Algunas palmas.

En el último hace faena aceptable para pinchazo y media estocada. Palmeño - Hernando salen a hombros.—Cifra.

Lleno rebosante en el festival taurino de la Construcción

Las becerradas han sido siempre un mal de nuestra Fiesta nacional. Presenciar el martirio de unos inofensivos becerros por unos "pseudos" y alegres aficionados, nunca nos ha gustado. Por ello el Sindicato de la Construcción merece un cálido aplauso y una efusiva felicitación, porque ha sabido dejar a un lado estas antitaurinas manifestaciones, que son las becerradas y nos ha ofrecido una novillada muy apañadita y que ha resultado bien. Un inesperado plato taurino cuando estábamos convencidos de que hasta septiembre las puertas de nuestra plaza no se abrirían.

Se han lidiado cuatro novillos de don Ignacio Encinas, que siguiendo la tradición de la acreditada ganadería, han salido bravos y nobles, sobre todo el lidiado en cuarto lugar, con cara y trapío de novillo serio, y el becerro, lidiado en último lugar, que fue una auténtica pera en dulce.

«El Pólvora», sorprendió al respetable con aceptables lances (Foto PAYA)

El primer espada, Pepe Blanco, no tiene suerte en Palencia. Y no tiene suerte porque el muchacho desea hacer todo, darlo todo, se pone un poco nervioso y por ello le pasó lo ocurrido ayer tarde. La presidencia, con un criterio demasiado rigorista, le envió dos recados en el primer enemigo, al que había recibido con una larga cambiada de la que salió arrollado, porque el novillo hizo un extraño antes de tomar el engaño. Con la capichuela lanceó con arte a la verónica escuchando una ovación.

Alvarito pone un par de banderillas levantando los brazos. Con la muleta Pepe Blanco inicia su faena con unos pases voluntariosos, aunque con exceso de nervios, y sin saber templar y parar la embestida del novillo, que es codicioso y se revuelve en un palmo de terreno. Remata su faena con una casi entera, pero el espinareño tarda en doblar, y Pepe Blanco, que debiera haber hecho otro viaje con el acero, opta por intentar el descabello, y al ponerse nervioso escucha dos avisos.

Pepe Blanco, recibió con sendas largas cambiadas a sus dos enemigos (FOTO PAYA)

Pepe Blanco quiere sacarse la espina en su segundo enemigo y sale dispuesto a jugársela. Recibe al de don Ignacio con una larga cambiada a porta gayola, que levanta una ovación, para seguir lanceando a la verónica, con su miajita de arte y pausa.

Pepe Blanco, con la muleta, recibe a su enemigo con un pase en el estribo, continuando la faena con una tanda de naturales que remata con el de pecho. El novillero está valiente y rabiosillo y pone nervio en su faena. De rodillas instrumenta unos pases que, el novillo muy bravo, toma con nobleza. Sigue la faena con unas "espaldinas", que gustan, para rematar; después de dos viajes sin soltar el acero, de un estoconazo hasta las cintas que tumba al espinareño. La faena, amenizada por la música, fue premiada con vuelta al ruedo, ovación y salida a los medios.

Luciano Amor, el segundo espada de la tarde, lanceó con justeza a su primer enemigo, bajando las manos, aunque con el defecto de no rematar bien los lances, y dejando que el novillo se quedase casi en la mitad de la suerte.

Luciano Amor brinda al maestro Moro y a sus huestes, que corresponden al brindis interpretando un pasodoble, y comienza la faena con un pase de rodillas cambiado. (Gran ovación). Sigue, ya de pie, con una tanda de naturales y sufre un revolcón, del que el muchacho se levanta rabioso y valiente, para continuar con otra tanda de derechazos, aguantando las coladas del novillo que busca por el pitón derecho.

Pone voluntad, prestancia y su dosis de arte en la faena y como se va derecho y rápido tras el acero, hay una unánime petición de oreja, que al no serle concedida, obliga el respetable al diestro a dar la vuelta al ruedo y saludar desde los medios con la ya clásica devolución de prendas.

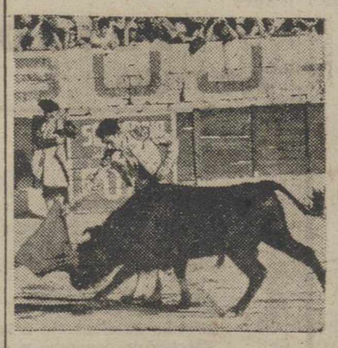

Un derechazo de Luciano Amor, tirando bien del espinareño (FOTO PAYA)

En el cuarto, último de la tarde, que es superiormente corrido a una mano por el subalterno Zapico, ¡así se hace!, Luciano da dos faroles de rodillas y lancea luego suavemente, bajando las manos y escuchando una ovación. Después de unos buenos pares de garapullos de Zapico y Curro, Luciano inicia su faena con una serie de manoletinas, para seguir con derechazos suaves y pausados, aunque con el defecto de no tirar del novillo.

Termina de una casi entera en su sitio y volvió a dar la vuelta al ruedo con petición de oreja, saludo desde los medios y devolución de prendas.

Los dos novilleros dieron la vuelta a hombros y fueron despedidos con una ovación.

Finalmente se dió suelta a un becerro, muy bravo, de la misma ganadería. Entre el alud de "aspirantes" a matadores de toros, destacó por sus buenas maneras, arte y prestancia, un muchacho que tiene un explosivo apelativo. "El Pólvora". Manda, templa, para y lidia. Una auténtica revelación que nos gustaría, lo mismo que a muchos aficionados, ver con novillos de más respeto, y si los hace lo mismo, "torero habemus". Bien por el muchacho, que si tiene afición y ganas puede ser alguien. Nos dejó buen sabor de boca y los aficionados que saben catar se rompieron las manos aplaudiendo.

También, justicia obliga, merece un aplauso el correllaves. Realizó su cometido con elegancia, buena monta y justeza. Dando dignidad al despejo, bella y taurina estampa de nuestra Fiesta nacional.

Gonzalo MARTIN SANTOS

Convocadas 60 plazas Administrativo Aduanas

Instancias hasta el 3 de Julio
Exámenes en Noviembre
OCASION UNICA BACHILLERES Y PROF. MERCANTILES AMBOS SEXOS.—DOS CONVOCATORIAS INMEDIATAS DE 70 PLAZAS MAS VACANTES

ACADEMIA «ANTIGUA ITURRIAGA-AGUIRRE»

Sandoval, 8. Teléfono 2246272. MADRID-10

Barrio de "EL ALCAZAR"

Sigue la venta de pisos y locales.

Respecto a pisos quintos de 3.250 pesetas de entrada nada más, lo que está al alcance de cualquiera familia modesta donde entran varios sueldos tengo que «meterme» un poco con algunos señores que viven en malas condiciones y hacen asquitos a subir escaleras para ocupar un piso de tres dormitorios, comedor aparte, cocina, agua corriente caliente y fría...

¿Es que es mejor vivir en un corral... sin agua... con dos habitaciones separadas por una cortina... es promiscuidad el matrimonio con hijos e hijas mayores...? Viven peor que en un pueblo.

Dicen que no tienen para pagar el piso porque «lo que gana la chica para ella, lo que gana el chico para él» y, como de lo que gana el padre hay que descontar... «pa él» para alternar, resulta que no queda sobrante para ahorrar para un piso. Es la ocasión de redimirse y tener un piso donde recibir sin bochornos a los familiares y amigos, vivir con limpieza y hacerse respetables. Las señoras son las que deben tomar en serio ésto, desde lo más alto del barrio del Otero hasta el Tercer Barrio pasando por las chabolas de Este y Oeste. No tantos remilgos para subir escaleras.

Sobre locales, comunico especialmente a los señores que ya han comprado piso en este barrio que disponen de moto o bicicleta que he destinado la zona más barata de locales para dividirles en cocheritas o trasteras para que puedan alojar la moto y cuanto precisen. Las facilidades de pago son buenas, una cuarta parte al contrato, otra cuarta parte a la llave, y el resto, la otra mitad, en tres años. Un poco más de desembolso y tendrán piso y cochera.

Antes de dos años esta barriada quedará terminada, según pueden apreciar por las obras ya iniciadas. Es fácil imaginar cómo quedará la barriada observando los grupos de la Sindical. Lo lógico es prevenirse de local para tienda, comercio, taller...

ARAGON

Plaza Mayor, 6; 1.° Teléfono 2626

M.C.D.2022

Esta madrugada ha terminado la guerra en Argelia

En la media noche del domingo al lunes se dió la orden de "¡alto el fuego!"

No obstante, muchos europeos y muchos árabes están aún inquietos

Argel, 18.—(Crónica de la Agencia «Efe», transmitida por teletipo, por Alain Raymond, exclusiva para DIARIO-DIA).

Real y verdaderamente, esta madrugada ha terminado la guerra de Argelia. La Organización del Ejército Secreto (OAS), ha llegado a un acuerdo con los mandos del Frente de Liberación Nacional de los musulmanes de Argelia. En consecuencia, los jefes de la OAS, tanto los militares como los políticos, han dado por finalizada la lucha, y entre el 17 y el 18 de junio, en el punto justo de la medianoche, se ha dado la orden de «alto el fuego». No más atentados; no más plásticos; no más incendios. Se ha acabado la lucha, y, reconocida de antemano la independencia de la Argelia musulmana, todos deben contribuir a la creación y construcción de la nueva Argelia que se alumbrará como nuevo Estado. En la realidad, el nuevo Estado ha comenzado a vivir esta noche, cuando los «comandos» de la OAS han dejado de ejercer la «acción directa».

LA OAS ha hecho el anuncio a través de la radio. Ha sido en una de sus emisiones, calificadas de «piratas» inducida en la misma onda de la televisión para todo el territorio argelino. En esta emisión se ha dicho que la OAS, la dirección y el alto mando militar y político de la Organización del Ejército Secreto, han dado la orden. Y esta orden final consiste en que los europeos de Argelia, franceses o afrancesados, pero todos activistas en pro de la «Argelia francesa» dejen de disparar, de combatir. Ha terminado la lucha, y la OAS ha considerado que el combate debe cesar.

La orden de «alto el fuego» —la más efectiva que se ha dado en Argelia en los últimos años— es continuación de un aviso anterior del dirigente de los musulmanes «rebeldes» Chawki Mostefai, en el sentido de que se daría una amnistía general a los europeos de Argelia —es decir, en el nuevo Estado musulmán de Argelia— y que, entre los efectivos de la fuerza de Policía local, se incluiría un gran número de argelinos de origen europeo, de nacionalidad francesa y de religión cristiana.

Estas han sido —parece ser— las demandas principales que el joven «líder» de la OAS, Jean-Jacques Susini, ha puesto sobre el tapete en las negociaciones que la pasada semana han tenido lugar entre los dirigentes de la OAS y algunos jefes destacados del Frente de Liberación Nacional Argelino, en la sede administrativa de Rocher Noir, en las cercanías de Argel.

«Desde esta noche, a la medianoche, toda destrucción debe terminar» —conforme ratificó el locutor «pirata» de la OAS.

El locutor que decía estas frases puso de relieve, en su voz y en su acento, que el acuerdo a que se había llegado había sido conseguido con «exclusión de toda interferencia externa», lo cual se ha entendido, en muchos medios de Argel, como referencia a que en este arreglo nada ha tenido que ver el gobierno oficial de Francia.

Posteriormente, el locutor comenzó, con voz dramática a repetir frases misteriosas, que en realidad correspondían a consignas o contraconsignas de la OAS. Por ejemplo dijo que «el encendedor del cigarrillo no debía ser encendido esta noche» lo cual ha sido tomado en cuenta por los europeos que «estaban en el secreto» de que los planes terroristas para destruir los conductos y oleoductos de gas natural y de petróleo del Sahara tenían que ser abandonados.

La segunda frase ininteligible para los profanos —aunque comprensible tristemente— para los «activistas» era la siguiente:

«La piscina tiene que estar llena».

Esta frase extraña tiene su razón también. Quiere decir que el plan de la OAS, en principio de convertir en escombros todas las presas hidroeléctricas de Argelia, ha de ser también abandonado.

En fin, la paz puede ser que haya llegado a Argelia. Al menos, la paz entre las facciones, étnicas, religiosas y políticas, ante la marcha de los acontecimientos. No obstante, muchos europeos están inquietos; muchos árabes, que no eran del FLN también. Todos ellos quisieran salir de Argelia. El éxodo continúa. Mas es muy probable que las negociaciones últimas entre la OAS y el FLN hayan dado su fruto. Quizá el terrorismo europeo, a última hora, tenga una razón de haber sido la de salvar muchas vidas de europeos en una Argelia independiente, aunque su postulado ideal —de una «Argelia francesa»— ya no pueda ser jamás.

ALAIN RAYMOND

La Duquesa de Alba, hija adoptiva de Ribadeo

Recibió el título del alcalde

Lugo, 18.—La duquesa de Alba ha recibido el título de hija adoptiva de la villa de Ribadeo.

El alcalde, señor Maseda, dijo que la corporación había adoptado el acuerdo de premiar los méritos y circunstancias que concurren en la ilustre dama y puso de relieve las simpatías y el cariño que hacia ella sienten los vecinos de la localidad. La duquesa, acompañada de su esposo, agradeció en expresivos términos la deferencia de que se la hacía objeto.—Cifra.

Va a ser juzgado uno de los lugartenientes de Eichmann

Francfort, 18.—Uno de los lugartenientes de Adolfo Eichmann, durante la pasada guerra mundial, será juzgado hoy en un tribunal local. Habrá de responder de su participación en el exterminio de unos seis millones de judíos, durante la guerra.

Se trata de Otto Hunsche, de 51 años de edad, miembro que fue de las S. S., acusado directamente del asesinato de 12.000 judíos húngaros.

Como en Alemania occidental no existe la pena capital, el máximo castigo que se le podrá imponer a Hunsche es la cadena perpetua.—Efe.

El ministro australiano de Inmigración llegó a Madrid

Visita nuestro país en viaje de buena voluntad

Madrid, 17.—En viaje de buena voluntad llegó, procedente de Roma, el ministro australiano de Inmigración, Mr. Alexander Russell Downer, acompañado del secretario de su Departamento, Mr. P. R. Heydon.—Cifra.

Mañana se lanzará un satélite meteorológico

A la órbita más amplia conocida hasta la fecha

Cabo Cañaveral, 18. — La agencia americana del Espacio proyecta lanzar mañana martes un satélite meteorológico al espacio, en la órbita más amplia conocida hasta la fecha.

Será el quinto en la serie de lanzamientos con satélites «Tiros». Su radio de acción abarcará casi a todo el mundo habitado, girando alrededor de la Tierra, al sur del paralelo 65.

Tendrá dos misiones especiales: una, de comprobar la presencia de huracanes y tormentas tropicales y la otra, de comprobar las condiciones de hielo y niebla, desde el norte del Atlántico hasta regiones que rodean el Pacífico.—Efe.

¡Edición especial extraordinaria!

HA SALIDO EL NUEVO "ISOCARRO" MODELO 1.962 "TITAN"

CONSTRUIDO POR

BORGWARD ISO ESPAÑOLA S.A.

BARQUILLA TELESCOPICA - 4 VELOCIDADES Y MARCHA ATRAS - RUEDAS BALON DE 5,00 x 10 - CHASSIS CORRIDO RECONOCIDO PARA 2 PLAZAS - MOTOR MONTADO EN SILENTBLOC - ARBOL TRANSMISION TELESCOPICO - DIFERENCIAL REFORZADO DE DOBLE COJINETE CONICO - UN AÑO DE GARANTIA - P.V.P. FF. EN CHASIS 37.500 PTAS. - CON CAJA 39.000 PTAS. (Incluida rueda repuesto)

Nuestra Organización de Ventas concede amplias facilidades de pago

La tregua decretada por la OAS en Argelia

(Viene de primera página)

linos han firmado un tratado de paz poniendo fin a la lucha en Argelia.

Esta información fué cablegrafiada por el corresponsal en Argelia de la A. B. C., Sid Lazard.

En su información, Lazard dice que el acuerdo será anunciado mañana (por hoy, domingo), por un miembro destacado de la OAS y por un miembro musulmán del Ejecutivo provisional.

Según Lazard, ambos bandos llegaron al acuerdo después de 15 días de negociaciones secretas cuando los rebeldes argelinos accedieron finalmente a las tres peticiones que hacía la CAS, que eran:

1).—Una amnistía general en Argelia para todos los miembros de la Organización Armada Secreta.

2).—Reconocimiento por parte de los rebeldes del Ejército Secreto como el órgano representativo de la población europea y

3).—Participación de los europeos en las fuerzas de policías locales.

No obstante, el corresponsal de la agencia Reuter en Argel, Basil Chapman, dice a primera hora de hoy que, según los observadores informados, parece dudoso que se pueda haber llegado a un concluyente acuerdo actualmente entre los representantes de la OAS y de los nacionalistas argelinos.—Efe.

LA OAS ANUNCIO POR RADIO EL FINAL DE SUS ACTIVIDADES TERRORISTAS

Argel, 17. — La Organización del Ejército Secreto, anunció por radio, que a las veinticuatro, hora española y de Argelia de la noche de hoy, cesarán sus actividades terroristas y su política de tierra abrasada.

Una emisora pirata de la OAS transmitiendo en la longitud de onda de la televisión, anunció el alto el fuego en Argelia y final de las actividades terroristas de la Organización, añadiendo que la OAS aprueba las propuestas de reconciliación europeo-musulmanas formuladas por Chauki Montefai, representante nacionalista del Ejecutivo provisional argelino.

El locutor añadió que la OAS había contribuído a la redacción de esas propuestas que devolverán la paz a Argelia «con honor y dignidad. A partir de la medianoche cesará la destrucción de Argelia».

El locutor añadió también que los acuerdos alcanzados lo han sido «con exclusión de toda interferencia externa», indicando así que el Gobierno francés no ha tomado parte alguna en ellos: «Argelia se convertirá en una gran nación —dijo la voz anónima— y los europeos deben tomar parte en su reconstrucción».—Efe.

EL TEXTO DE LA OAS

Argel, 18.—El texto de la emisión radiofónica difundida por la Organización del Ejército Secreto anunciando el final de la lucha en Argelia es el siguiente:

«Habla la OAS para transmitir un importante comunicado de su Alto Mando.

"Hoy, 17 de junio, al término de una serie de reuniones en las que han participado miembros de esta Organización, el Frente de Liberación Nacional, a través de su delegado general, doctor Mostefai, ha definido las bases de un acuerdo entre los argelinos.

"El Alto Mando del Ejército secreto declara su acuerdo con estas proposiciones.

"Argelia no podrá ser una gran nación a menos que los argelinos de origen europeo, sin mirar al pasado, puedan poner todas sus energías al servicio de la Patria.

"Esto supone primeramente que las fuerzas políticas encuentren una forma de entendimiento entre ellas mismas, con exclusión de toda interferencia procedente del exterior. Este entendimiento es el camino correcto.

"El Alto Mando del Ejército Secreto da orden de que, a partir de la medianoche de hoy, cese la lucha y se ponga fin a la destrucción.

"La Organización del Ejército Secreto, en nombre de la comunidad europea, está dispuesta a comprometerse a sí misma en el camino así emprendido. Nosotros cumpliremos nuestro compromiso y que nuestros interlocutores cumplan los suyos. De esta forma, el éxodo y la política de «tierra calcinada»» darán paso a actividades fraternales y constructivas. De esta forma, sin distinción de razas ni religiones, todos juntos construiremos el futuro de Argelia».—Efe.

ENTRA EN VIGOR LA ORDEN DE «ALTO EL FUEGO»

Argel, 18.—La orden dada por el Alto Mando de la OAS a sus comandos de poner fin a la lucha en Argelia y a la política de «tierra calcinada», ha entrado en vigor esta noche a partir de las cero horas.

La orden de «alto el fuego» no especifica, sin embargo, si debe ser también obedecida en Orán, la segunda ciudad en importancia de Argelia.—Efe.

BEN JEDA NO HACE DECLARACIONES

El Cairo, 18.—El jefe del Gobierno provisional argelino, Yusef Ben Jeda, se ha negado a hacer comentarios sobre el acuerdo entre la OAS y los musulmanes argelinos y la decisión del Ejército secreto de imponer el «cese del fuego» en Argelia.

Un portavoz del Gobierno provisional ha declarado que Ben Jeda formulará una declaración, hoy lunes, a las dieciséis de la tarde (hora española).—Efe.

LA TREGUA PARECE QUE HA SURTIDO EFECTO

Argel, 18.—La tregua propugnada anoche por la Organización Armada Secreta parece que ha surtido sus efectos, según las primeras indicaciones que se tienen hoy.

La OAS hizo público ayer un llamamiento ordenando a todos sus comandos que cesasen en los ataques personales y en su táctica de «tierra quemada» sobre edificios y propiedades públicas y privadas.

A las 9'45 de la mañana, la Policía argelina no había notificado ningún ataque terrorista desde que la tregua entró en vigor a medianoche. No se tienen noticias de Orán, donde se cree que la OAS se niega a la negociación con los musulmanes o a la conclusión de una tregua con ellos.

LA SITUACION EN ARGELIA ES TODAVIA GRAVE Y EXPLOSIVA

El Cairo, 18.—La situación en Argelia es «todavía muy grave y explosiva» a pesar del alto el fuego acordado por la OAS, ha anunciado un portavoz del gobierno provisional argelino.

«A pesar del acuerdo entre el Ejecutivo provisional y la OAS, por el cual la organización prometió cesar en sus actos de sabotaje, la situación en Argelia es todavía muy grave y explosiva, particularmente en la zona occidental, donde los colonos y parte del ejército francés que se encuentran allí prestando servicio amenazan con secesionarse del territorio y ocuparlo militarmente».

El consejo de la Liga Arabe se ha reunido hoy a petición del GPRA para considerar la situación.

El portavoz dijo que el GPRA urgió al consejo «que esté dispuesto a adoptar las medidas necesarias para resistir cualquier intento destructivo por parte de la OAS hasta que la total independencia e integridad territorial de Argelia sea conseguida».

Por su parte, el ministro de Estado argelino Hussein Sit-Admed dijo que el acuerdo entre el provisional Ejecutivo y la OAS «no incluye ningún término político y está reducido simplemente a cuestiones de seguridad». Añadió: «El Ejecutivo no tiene potestad para conceder ningún privilegio a los colonos franceses».

Sit-Ahmed dijo que la OAS está actualmente dividida en dos facciones: una en Orán, dirigida por los oficiales franceses que desean hacerse con el poder en Francia, y otra en Argel, dirigida por civiles.—Efe.

TEMEN LA VIOLENCIA EN FRANCIA

París, 18. — Funcionarios gubernamentales franceses temen hoy que la Organización del Ejército Secreto OAS, amargada por su fracaso para mantener una Argelia francesa, puedan ahora llevar su campaña de violencia de Argelia a Francia.

Incluso antes del acuerdo de ayer para suspender las actividades terroristas europeas en Argelia, existían acusados indicios de que los líderes de la OAS piensan concentrar sus fuerzas en Francia en una acción para derrocar al presidente De Gaulle.

Una emisión «pirata» de la OAS desde Argel, pedía la pasada semana un éxodo en masa de todos los europeos de Argelia a Francia, y la continuación de la lucha en la metrópoli.

Funcionarios del gobierno francés creen que por lo menos una parte de la OAS considera la ballata de Francia «como la parte principal de su campaña».

Se cree que este grupo incluye a los coroneles que han tratado de continuar la lucha en Argelia incluso cuando los elementos civiles europeos, dirigidos por Jean Jacques Susini y el doctor Jacques Pérez, estaban negociando con los musulmanes.

Otro grupo anti-De Gaulle está encabezado por el ex-jefe de gobierno George Bidault, al que se ha unido recientemente Jacques Soustelle, en otro tiempo ayudante y confidente de De Gaulle y ex-miembro del gobierno.

Recientemente han circulado rumores de que un grupo de altos jefes militares, actuando independientemente de la OAS están también conspirando para derrocar a De Gaulle. Se dice que el gobierno tiene conocimiento de tal movimiento y de los nombres de sus jefes, los cuales están estrechamente vigilados.—Efe.

Víctima, la farola

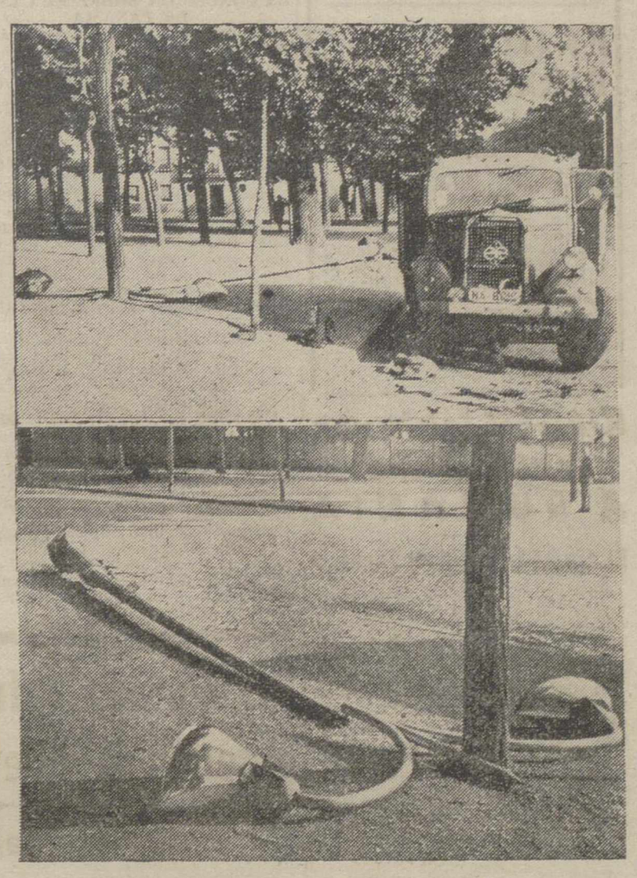

Los diálogos entre camiones y farolas suelen concluir siempre así. Aquí no hay «palabras mayores». Solamente, sobre el suelo, como un garabato, queda la maltrecha farola. Tampoco hubo, afortunadamente, desgracias personales. Víctima, la farola.

El accidente ha acaecido en «Los Jardinillos». Al camión, que desde Guardo venía en busca de fruta a nuestra ciudad, se le rompió la dirección. Las consecuencias del fallo mecánico las pagó la farola. Antes, esto ocurría en la Avenida de Valladolid. Pero allá ya no quedan farolas...

Lo que hace falta es que, sin mayores dilaciones ni necesidad de insistentes comentarios, se reponga la maltrecha farola. Y con ella vuelva radiante la luz.

Lo de radiante es un deseo. Que en aquellos parajes de «Los Jardinillos» y Avenida de Simón Nieto, pese a las flamantes y airosas farolas, las lámparas desde hace ya tiempo semejan tener muy poco espíritu...

(Fotos PAYA)

como en todas partes

sinlasol

EL SUELO DE NUESTRO TIEMPO

Fabricado por coplástica-áriz

DISTRIBUIDOR COLOCADOR

SIEIRAS

PALENCIA

+ producción DESDE AHORA — precio

el tractor HANOMAG BARREIROS R 438

NORMAL DE 40/43 HP 173.500 PESETAS

ESPECIAL DE 42/46 HP 177.500 PESETAS

ÚNICAMENTE ... y con garantía real!

HANOMAG BARREIROS

porque:

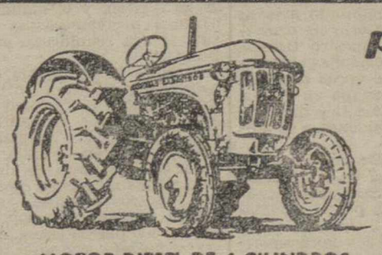

MOTOR DIESEL DE 4 CILINDROS

Sus VENTAS son más elevadas
Su PRODUCCION aumenta sin cesar
Su RENDIMIENTO no tiene igual
Su ECONOMIA es incomparable
Su COSTO por CV de fuerza real es mínimo

NEUMATICOS	Delanteros	Traseros
Normal	5.50-16	11-28
Especial	6.00-20	11-38

TRACTORES DE CARACTERISTICAS INIGUALABLES

AGENCIA PARA LAS PROVINCIAS DE ASTURIAS, LEON, PALENCIA Y SANTANDER:

aulisa

GENERAL ELORZA, 7 TELEFONO 5782 OVIEDO

SUB-AGENCIA EN PALENCIA: AUTO REPUESTOS PALENCIA

BURGOS, 15 TELEFONO 2313

M.C.D.2022

NOTICIAS DE ULTIMA HORA

Belaunde sigue manteniendo su ventaja

Sus dos adversarios están por bajo y casi empatados a votos

Lima, 18.—Fernando Belaunde Terry, mantiene su ventaja, según los resultados oficiales de las elecciones presidenciales del Perú, según datos después de haber sido contado la tercera parte de los votos depositados.

Belaunde, candidato del partido de Acción Popular, cuenta con 242.130 votos, mientras que sus adversarios, Víctor Haya de la Torre y Manuel A. Odría(se hallan casi empatados, ya que Odría tiene 211.758 y Haya de la Torre, 211.632.

Belaunde ha hecho constar que se considera virtualmente elegido, pero los apristas, en comunicado facilitado sobre los resultados aluden a Haya de la Torre como el más probable ganador de las elecciones.—Efe.

LA CONCESION SOBRE EL CANAL DE PANAMA

Panamá, 18.—El presidente Roberto Chiari ha declarado que tratará de conseguir que las palabras «a perpetuidad» sean eliminadas de la concesión sobre el Canal de Panamá a los Estados Unidos. Asimismo puso de relieve que cambiará todo aquello cuanto pueda interpretarse como «contrario a nuestra dignidad nacional».

Hizo su declaración en alocución por radio dirigida al país.

Señaló el presidente que desea mayores beneficios comerciales del canal y más trabajo para los panameños y que la bandera nacional panameña ondeará siempre en cuantos lugares ondee la de los Estados Unidos.

Terminó poniendo de relieve que el castellano ha sido adoptado como uno de los idiomas oficiales y que, a partir de ahora, habrá emisiones de sellos panameñas.—Efe.

FALLECE UN EX-ALCALDE DE BUENOS AIRES

Buenos Aires, 18.—El ex alcalde de Alberto Pueyrredon, falleció ayer en su casa le esta capital; contaba 74 Buenos Aires y escritor Dr. Carlos años de edad.

Miembro de una conocida familia argentina, Pueyrredon participó en varias misiones diplomáticas en el extranjero y decretó sabias reformas financieras en la Administración de Buenos.—Efe.

T.V.E.

PROGRAMAS PARA EL DIA 19

Sobremesa: 2'30, presentación; 2'32, panorama; 2'45, mundo insolito; 3, telediario; 3'25, cotizaciones de Bolsa; 3'30, el tiempo; 3'35, el cine y su mundo; 3'40, kilómetro cero; 3'55, estudio fotográfico; 4'30, cierre.

Noche: 7, Escuela TVE; 8, Universidad TVE; 8'30, presentación; 9, telefilm seriado; 9'5, el tiempo; 9'30, telediario; 9'45, atlas de música; 10, «El viudo Rius»; 10'30, los amigos del martes; 11'30, telediario. Partido de Chile, versos a medianoche, momento musical, recuerda, cierre.

Kruschef inicia una visita oficial A RUMANIA

El día 24 hablará en Bucarest

Viena, 18.—El jefe del gobierno soviético Nikita Kruschef, iniciará hoy una visita oficial a Rumania, país miembro del Pacto de Varsovia, comunista y segundo que visita en menos de un mes.

El dirigente soviético visitó Bulgaria en mayo, donde anunció una nueva política soviética de conciliación hacia Yugoeslavia.

Después de visitar varias localidades, el 24 de junio pronunciará un discurso en Bucarest y emprenderá viaje de regreso a Moscú el día 25.—Efe.

LLEGADA A BUCAREST

Viena, 18.—El jefe del gobierno soviético, Nikita Kruschef, ha llegado hoy a Bucarest en la segunda visita que hace a un país de los Balcanes.

Según la agencia Tass que difunde la información, Kruschef llegó acompañado de una delegación soviética que realizará una visita de ocho días a Rumania. Como se recordará, la vecina Bulgaria fue visitada por Kruschef el mes pasado.

Radio Bucarest, al informar de la llegada, dijo que el jefe del partido comunista rumano, Gheorghe Gheorghiu-Dej, abrazó a Kruschef cuando éste descendió del tren en que había llegado. La emisora dijo que las conversaciones entre los dirigentes soviéticos y rumanos se inician hoy.—Efe.

Se amotinan los presos y provocan un incendio

Los guardianes hicieron más de cien disparos y se cree que haya muchos heridos

Montreal, 18.—Uno de los edificios de la penitenciaría federal de St. Vincent de Paul, ha quedado completamente destruído y varios otros han resultado considerablemente afectados por el incendio que provocaron los reclusos amotinados.

Los guardianes efectuaron más de cien disparos y se cree que más de veinte presos han resultado heridos.

Parece ser que varios prisioneros se apoderaron de armas y han contestado a los disparos de los guardianes.

Miembros de la Real Policía Montada y fuerzas de la Policía provincial han salido en auxilio de las fuerzas locales para sofocar la revuelta de los presidiarios. El puente que pone en comunicación la isla de Montreal con el suburbio de St. Vincent de Paul ha sido cerrado al tráfico.

La Policía informa que un grupo de reclusos intentaron formar pirámides con objeto de poder saltar por las paredes de la prisión, mientras los guardianes y los bomberos luchaban por extinguir el incendio. Los presos han disparado contra los bomberos cuando éstos se ocupaban en apagar las llamas.

Aunque la Policía provincial ha informado que todos los prisioneros han sido reintegrados a sus celdas, algunos guardianes de la penitenciaría aseguran que 200 ó 300 penados están todavía sueltos por el patio.

Se tiene entendido que en el motín han participado unos 1.000 prisioneros. Noticias no confirmadas dan cuenta de que, por lo menos, seis personas han resultado muertas.

Tropas provistas de armas automáticas y con bayonetas caladas han ocupado posiciones en los muros de la penitenciaría.

Los bomberos han informado, por último, que todos los edificios del interior del penal, excepto uno, han quedado virtualmente destruídos.—Efe.

No hay bases para negociar una solución al problema de Berlín

Ha dicho Dean Rusck en una entrevista para la televisión

Wáshington, 17.—El secretario de Estado norteamericano, Dean Rusk, ha declarado hoy que la Unión Soviética no ha ofrecido aún bases satisfactorias para una solución del problema de Berlín, pero agregó que él no creía que Moscú, por el momento, desee ejercer presión sobre esta cuestión para plantear un conflicto directo.

En su entrevista registrada para la televisión con el senador Kenneth B. Keating, Rusk dijo que los Estados Unidos están tratando de averiguar si existen bases para unas serias negociaciones en relación con una posible solución del problema de la antigua capital alemana. «Por el momento, debo decir que tales bases no se han hallado».

Rusk dijo al senador Keating que él hace su anunciada visita a Europa occidental esta mañana porque existe «una buena dosis de fermento en la alianza de la OTAN, en estos días». «Yo creo que es muy importante para nosotros comprender por qué existe este fermento». «No hay desorden en la alianza... o en sus compromisos —dijo— y agregó: «Lo que ocurre es que la comunidad occidental se derige hacia un nuevo capítulo de su existencia».

«Inglaterra está negociando para su ingreso en el Mercado Común; hay nuevos conceptos estratégicos que deben ser considerados; estamos modelando las bases de una política de consulta y negociación dentro de la Alianza, y en el seno de la Comisión Atlántica pretendemos establecer ahora más vigorosamente relaciones entre el industrializado Occidente, por un lado, y los países menos desarrollados de otras partes del mundo».

Preguntado por el senador si él tenía alguna idea de «por qué Alemania y Francia parecían reacias a admitir a Inglaterra en el Mercado Común», el secretario norteamericano dijo que él creía que la reluctancia» era una mala interpretación. «Yo creo —dijo— que encontraremos que tanto Alemania como Francia están dispuestas a que Inglaterra se una al Mercado Común». Lo que ocurre —agregó— es que estas negociaciones implican algunas complicadas cuestiones económicas y quizás una o dos cuestiones políticas.

«Yo creo —siguió diciendo— que si Inglaterra está dispuesta a unirse al Mercado Común sobre las bases del tratado de Roma, sin ninguna cuestión previa, y si estas cuestiones económicas son estudiadas cuidadosamente, no habrá dificultad que no pueda ser vencida».

Rusk descartó las sugerencias de que la expansión del Mercado Común pudiera crear una Europa neutralista o «tercera fuerza» entre la Unión Soviética y los Estados Unidos y dijo que «él creía saber que ellos (los europeos) comprenden plenamente que los compromisos del mundo libre incluyen tanto a Europa Occidental como a los Estados Unidos».

Terminó diciendo que él no creía que los pueblos responsables de Europa puedan contemplar el punto de vista de que Europa puede convertirse en algo así como una tercera fuerza «entre nosotros y la Unión Soviética».—Efe.

Las lluvias retrasan la toma de posesión del nuevo Gobierno de Laos

No pudo trasladarse el Primer Ministro

Vientian, 18.—La toma de posesión del nuevo gabinete de coalición de Laos fue retrasada hoy indefinidamente por causa de las lluvias tropicales. Una tormenta impidió al primer ministro designado, Suvanna Fuma, trasladarse en avión a esta capital desde su sede, en la llanura de Los Jarros y en este sentido se recibió un mensaje del piloto del avión cuatrimotor de transporte que había de haber traído a Fuma para la presentación de su gabinete al rey Avang Vatthana y para la investidura oficial mediante una sencilla ceremonia budista. El mensaje indicaba que el vuelo había sido aplazado hasta que el tiempo aclarase.

Las torrenciales y tormentosas lluvias habían dejado la pista de despegue de la llanura de Los Jarros inutilizable.—Efe.

NUEVO PRIMER MINISTRO DE COREA DEL SUR

Seul, 18.—El «hombre fuerte» de Corea del Sur, general Park Chung Hee, ha designado a Kim Hyun Chul, de 60 años de edad, como nuevo primer ministro surcoreano en funciones. Hyun Chul es un técnico en cuestiones económicas educado en Estados Unidos que ya desempeñó el cargo de ministro de hacienda en el gobierno del presidente Syngman Rehe.

El nuevo primer ministro en funciones sustituirá al teniente general Song Yo Chuan, que dimitió su cargo de jefe de gobierno el pasado sábado como protesta contra la política económica de la junta militar gobernante.

Kim también será designado director del órgano de planificación económica.

Park, presidente de la junta gobernante y presidente en funciones, y otros dirigentes de la junta han decidido no designar un primer ministro efectivo, aunque no se ha dado explicaciones sobre este hecho.—Efe.

BASCONCILLOS DEL TOZO (Burgos)

Grandes ferias de toda clase de ganados que tendrá lugar en este Municipio los días 20 y 21 del mes de Junio

Adenauer visita Berlín en el "Día de la Unidad Alemana"

Ante 200.000 berlineses pronunció un emocionante discurso

Exhortó a los orientales a que permanezcan fieles a sus creencias y deseos de libertad

Berlín, 17.—Unos tres mil berlineses saludaron y vitorearon al canciller Adenauer cuando llegó a esta capital para llevar a cabo una visita de ocho horas durante la cual el anciano estadista dirigirá la palabra a una muchedumbre con motivo del "Día de la Unidad alemana".

El canciller, que cuenta 81 años y que llegó a bordo de un avión especial de las fuerzas aéreas USA, fué recibido por el alcalde de Berlín, Brandt y el embajador norteamericano en Bonn, Awalter C. Dowling.—Efe.

EMOCIONADO RECUERDO DEL BERLIN OCCIDENTAL

Berlín, 17.—Berlín Occidental recordó hoy emocionadamente a aquellos que cayeron un día como hoy, hace nueve años, cuando trataron de sacudirse el yugo del régimen comunista.

Hogueras fueron encendidas y permanecieron ardiendo durante la noche en el lado oeste de la "Muralla de la Vergüenza", en el día de hoy, designado "Día de la Unidad alemana" y que es festivo en Berlín occidental y Alemania occidental.

El canciller Adenauer llegó a Berlín occidental esta mañana para presidir las ceremonias conmemorativas juntamente con el alcalde Willy Brandt.—Efe.

ADENAUER HABLO ANTE 200.000 BERLINESES OCCIDENTALES

Berlín, 17.—El canciller Adenauer ha pedido a los alemanes orientales que "permanezcan fieles a sus creencias y sus deseos de libertad y reunificación".

El canciller hablaba ante más de 200.000 berlineses occidentales reunidos ante el Ayuntamiento de la ciudad en conmemoración del "Día de la Unidad", aniversario del abortado levantamiento ocurrido en Berlín Este el 17 de junio de 1953.

Recordando que más de 3.000.000 de personas han huído del Berlín Oriental al Occidental desde 1953, Adenauer añadió: "En la historia de Alemania figurarán con letras de oro este insaciable deseo de libertad".

El canciller condinuó diciendo:

"Con verdadero honor todos nosotros nos hemos preguntado más de una vez por qué todo esto ha ocurrido precisamente en nuestro tiempo, cuando millones de personas residentes en ex colonias europeas obtienen su libertad, en un tiempo en el que también la Unión Soviética defiende el derecho de las naciones a la autodeterminación...".

Adenauer llegó a Berlín occidental en un avión especial de las fuerzas aéreas norteamericanas, siendo recibido en el aeropuerto por el alcalde-gobernador de la ciudad, Willy Brandt y el embajador norteamericano en Bonn, Walter C. Dowling.

La policía detuvo durante unas horas a seis estudiantes de Berlín occidental que acudieron a recibir a Adenauer con pancartas en las que se leían slogans anti-Adenauer y propaganda en favor de Kennedy. En una de las pancartas se leía: "¡Viva Kennedy!" y otra: "Berlín es libre gracias a Kennedy. Berlín confía en Kennedy a pesar de que Adenauer boicotea su labor".

La gente les silbó y abucheó, unos cuantos berlineses occidentales llamaron a la policía y fueron detenidos por dos horas.—Efe.

ESPERANZA NORTEAMERICANA SOBRE LA REUNIFICACION DE BERLIN

Berlín, 17.—Durante su discurso pronunciado desde el Ayuntamiento, el canciller declaró que el secretario norteamericano Rusk, le ha enviado un mensaje asegurándole que Estados Unidos y su Gobierno reconocen todas las penas y amarguras por las que pasa Alemania como resultado de su división y le manifiesta la esperanza norteamericana de que el país se vea reunificado en paz y en libertad.

Durante la ceremonia, el alcalde gobernador, Brandt, dijo ante la multitud que el régimen de Alemania oriental «se encuentra en bancarrota y debe ser liquidado». Añadió que la situación es mala en la zona rusa, «no por culpa de nuestros conciudadanos no menos eficientes de lo que nosotros lo somos, sino debido a que el régimen que soportan es ineficaz. El pueblo alemán no desea ser, y no será, comunista», añadió.

Mientras Brandt hablaba, un coche ruso en el que iban tres oficiales y el conductor se abrió paso hasta las proximidades de la tribuna situada ante el Ayuntamiento. Los militares rusos permanecieron sentados en el vehículo escuchando los discursos y haciendo comentarios jocosos acerca del contenido de los mismos. Agentes de la policía Occidental rodearon el «jeep» en cuanto éste se detuvo para impedir que se produjeran incidentes.—Efe.

EL SUELO DE NUESTRO TIEMPO

fabricado por coplástica-áriz

DISTRIBUIDOR COLOCADOR

SIEIRAS

PALENCIA

NO-DO DE SUCESOS

EN UN SUPUESTO ATAQUE DE LOCURA MATA A TIROS A SU ESPOSA

Una tormenta de cinco horas sobre Vitoria produjo inundaciones en varios edificios

Parece confirmarse la noticia de la muerte de los tres fugados de Alcatraz

MATA A SU ESPOSA A TIROS

Amposta, 18. — Francisco Balada Fafregat ha dado muerte a su esposa de dos disparos de escopeta. El suceso ocurrió en la vecina población de Alcanar.

Sin que se sepan las causas de su determinación Francisco Balada cargó de improviso la escopeta que tenía en su casa y disparó contra su mujer, Providencia Ejarque. Esta cayó herida al primer disparo y huyó al portal de la casa donde Francisco Balada le hizo otro disparo que le alcanzó mortalmente en el corazón.

Al oir las detonaciones se personaron varios vecinos quienes fueron recibidos con varios disparos de los que resultaron con heridas leves Agustín Queralt Revertz y Joaquín Ferrer Segura. Se cree que los móviles han sido un repentino ataque de locura.—Cifra.

PARECE CONFIRMARSE LA NOTICIA DE LA MUERTE DE LOS FUGADOS DE ALCATRAZ

San Francisco, 18. — Un guardacostas norteamericano ha encontrado indicios de que los tres condenados que lograron huir de la prisión de Alcatraz se han ahogado. Se encontraron una bolsa de plástico con direcciones de personas con las cuales los fugados tenían previsto establecer contacto después de su fuga. Se piensa que si los fugados hubieran tenido éxito en su fuga no habrían dejado tras de sí la bolsa.—Efe.

UNA TORMENTA DE 5 HORAS SOBRE VITORIA PRODUJO INUNDACIONES DE EDIFICIOS

Vitoria, 18. — Una tormenta descargada sobre esta capital, de más de cinco horas de duración, ha producido la inundación de algunos centros como Teléfonos, Correos, Seminario, Cine Amaya y otros más, siendo requeridos los bomberos para sacar el agua que había penetrado en los mismos. En la calle principal de Dato hubo momentos en que no podían transitar los peatones por el agua acumulada.

Donde los efectos se dejaron sentir más fué en Mendiola, pueblo próximo a la capital, produciéndose una riada. El agua penetró en la casa donde se encontraba el anciano de 86 años Deogracias González, siendo arrastrado por la corriente. En el momento del suceso se hallaba solo, ya que su hija había salido para poner a salvo el ganado y al encontrarse con que su padre había desaparecido dió aviso de lo que sucedía, encontrándolo con vida y siendo llevado a la Casa de Socorro. Poco después fallecía en el hospital donde había sido instalado.—Cifra.

A LA ENTRADA DEL PUERTO DE SAN VICENTE DE LA BARQUERA SE HUNDE UN MERLUCERO

Santander, 18.—Se ha hundido a la entrada del puerto de San Vicente de la Barquera el vaporcito merlucero «Toyina», que fué abordado de popa por el mercante «Serrucho», de la matrícula de Vigo.

En el accidente pereció ahogado el tripulante del primero de los barcos citados, Manuel Santiáñez, de 46 años, que deja viuda y diez hijos. Este pescador no sabía nadar y ello explica que a tan pocas brazas del puerto, en que ocurrió el abordaje, no consiguiera, como sus compañeros, llegar a la orilla.

El accidente se produjo al alcanzar la propa del «Serrucho», el «Toyina», que venía guiándole para entrar en el puerto, maniobra que efectuaba por primera vez.—Cifra.

JOVEN VIENES MUERTO POR UN RAYO

Viena, 18.—Un joven de 23 años de edad ha resultado muerto al ser alcanzado por un rayo, según informa la Policía de Klagenfurt, localidad en la cual se produjo el hecho.

El Sur de Australia ha sufrido grandes daños debido a las fuertes tormentas registradas en aquella zona. La provincia de Astiria es la que más ha sufrido los efectos del temporal; muchas casas han quedado inundadas al desbordarse los ríos, las comunicaciones telefónicas han quedado cortadas y se ha interrumpido el tráfico por varias carreteras a consecuencia de las inundaciones. — Efe.

CAE DE UNA ALTURA DE 750 METROS Y SOBREVIVE

Piru (California), 18. — Armand Dichwald, paracaidista de 32 años de edad cayó a tierra desde una altura de 750 metros sin abrírsele el paracaídas y ha sobrevivido.

Armand se había lanzado en caída libre y cuando se dió cuenta comprobó que estaba demasiado cerca de tierra para tirar del cordón de su paracaídas. Intentó entonces abrir uno de emergencia pero no le dió tiempo y cayó en las aguas de un río. Quedó inconsciente y fué recogido rápidamente. En el hospital los médicos comprobaron que sufría fractura de una vértebra.—Efe.

Banco Español de Crédito

Domicilio Social: Alcalá, 14. MADRID

Capital desembolsado y reservas: 2.852.037.510'50

503 Dependencias en España y Africa

SUCURSAL EN PALENCIA:

Don Sancho, núm. 10. (Frente a la Diputación)

Atiende especialmente a los AGRICULTORES, pagando LIBRE DE GASTOS, los contratos negociables del SERVICIO NACIONAL DEL TRIGO

LIBRETAS DE AHORRO

Sucursales en la Provincia: Aguilar de Campoo, Saldaña y Villada

Aprobado por la Dirección General de Banca y Bolsa, el 8 de mayo de 1962, con el número 3815

TRACTORES LANZ

- MEJORA SUS MODELOS
- AUMENTA SU PRODUCCION (11.500 tractores fabricados en Getafe)
- BAJA SUS PRECIOS

Consulte a: LANZ IBERICA, S. A.

Avda. Manuel Rivera, 38 PALENCIA

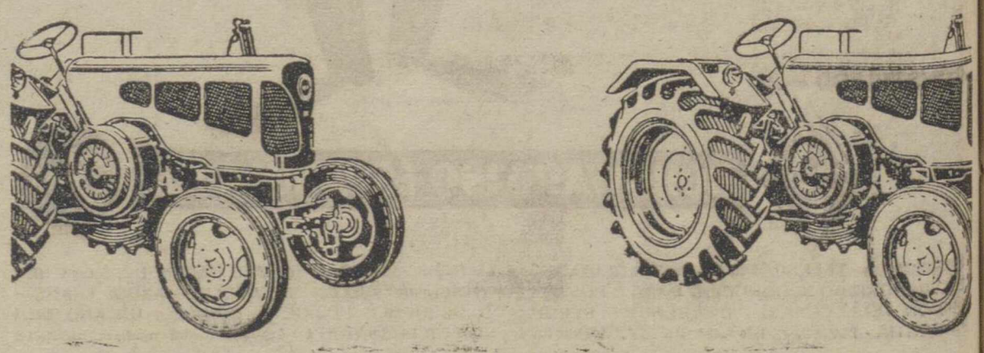

M.C.D.2022

La vida en la Región

El Marqués de Lozoya pronunció la conferencia de clausura del I Certamen de Artes Plásticas de Salamanca

En San Vicente de la Barquera un barco de carga pasa por encima de un pesquero

BURGOS

EN EL VALLE DE LOS CAIDOS. — Varios centenares de burgaleses, presididos por el gobernador civil y jefe provincial del Movimiento, en unión de las primeras autoridades y jerarquías de la capital y provincia, han asistido en la Basílica de Santa Cruz del Valle de los Caídos a los solemnes funerales celebrados en memoria de los Caídos burgaleses en la Cruzada.

Al propio tiempo que las autoridades burgalesas asistieron también diversas de carácter nacional, tales como el conde de Vallellano, presidente del Consejo de Estado y Consejero del Reino.

La solemne misa de pontifical fue oficiada por Fray Justo Pérez de Urbel, abad mitrado de la Basílica e ilustre burgalés. Seguidamente se rezó un responso.

LOGROÑO

"IN FRAGANTI". — Cuando un sereno de la Guardia Nocturna Municipal prestaba su servicio por la calle del Marqués de San Nicolás, pudo observar cómo Pelayo Navarro Fernández, de 26 años, rompía con el codo un cristal de la puerta de un taller de zapatería.

Esperó el sereno a que el ladrón penetrase y cuando se disponía a apropiarse de algnnos útiles, procedió a la detención del mismo.

SALAMANCA

I CERTAMEN DE ARTES PLASTICAS.—En la tarde del sábado ha tenido lugar en el salón de la Jefatura Provincial del Movimiento el acto de clausura del I Certamen Provincial de Artes plásticas y la entrega de los premios a los artistas galardonados en el mismo.

Presidió el acto el gobernador civil de la provincia salmantina y los de Avila, Cáceres y Zamora, en unión de otras jerarquías.

El discurso de clausura corrió a cargo del Excmo. Sr. Marqués de Lozoya, don Juan de Contreras y López de Ayala, quien pronunció una magnífica conferencia sobre el tema "Constantes del arte español". Finalmente se entregaron los diversos premios otorgados en las secciones de pintura, dibujo y escultura.

SANTANDER

FATAL ACCIDENTE. — En un lamentable accidente marítimo ha perdido la vida el marinero Manuel Santiáñez Díaz, de 46 años de edad, muy conocido en San Vicente de la Barquera.

El vapor pesquero «Toyita» enfilaba el puerto de San Vicente, cuando en aquel momento lo hacía en dirección contraria el carguero "Serrucho", de la matrícula de Vigo. Ambas embarcaciones entraron en colisión y este último pasó completamente por encima del "Toyita", dejando a éste hundido de popa hasta la mitad y desapareciendo totalmente minutos después. La tripulación de este último pudo ser puesta a salvo en su totalidad, con excepción del infortunado marinero, que pereció ahogado.

MONTAJES ELECTRICOS
SUHECA, S.L.
• ALUMBRADO PUBLICO
• ALUMBRADO INDUSTRIAL
• CASETAS DE TRANSFORMACION
• INSTALACIONES DOMICILIARIAS

ESCENARIOS Y PANTALLAS

Presentación del espectáculo "Carnaval" en el Teatro Principal

Se presentó el domingo en el Principal el espectáculo «Carnaval», que encabezan el divo de la canción popular Pepe Mairena y la bella «supervedette» Finita Rufet.

«Carnaval», es un conjunto de variedades arrevistadas. Los autores, I. Román y V. García, han preparado una serie de cuadros, discretamente musicados por R. Fandiño, y bien servidos por cantantes y bailarinas, que componen un espectáculo dinámico y atrayente.

Naturalmente, el interés del mismo radica en Pepe Mairena. Figura de la canción, popularizada a través de la radio y del teatro, pues sus discos grabados han sonado por todos los ámbitos, su presencia atrae a los incondicionales del género.

Pepe Mairena, tiene un personalísimo estilo, y sabe hacerse simpático a sus seguidores, interviniendo frecuentemente, y complaciendo a los espectadores en las muchas peticiones que éstos le formulan.

Cantó pródigamente viejas y nuevas canciones, entre aquéllas las tan conocidas «Cantares», «El toro», «Perrita pequinesa», «La tortuga», etc., de las que es su acertado creador.

El se ganó los mayores aplausos, que compartió el resto de la compañía, especialmente Finita Rufet, que cantó y bailó con soltura, acompañada por el buen conjuntado «Ballet Rufmal»; el excelente polifacético «Carbonilla», de personalísima gracia; el conjunto músico-vocal «Los tropicales», a base de ritmos modernos, que interpretan brillantemente; Luisita Romero, canzonetista; y el resto de actuantes, bien acompañados por la orquesta «Los pachangueros», que, por actuar junto a los números en el propio escenario, contribuyó a la mayor vistosidad y éxito de éstos.

El espectáculo, bien vestido y presentado, con dinamismo y variedad en sus números, divirtió al público.

F. Buisán

Notas de Enseñanza

CONVOCATORIAS DE BECAS DE ACCESO A LOS ESTUDIOS DE GRADO MEDIO SIENDO 18.794 BECAS A CUBRIR

Podrán solicitarse hasta el 30 de junio en la Delegación Provincial de Protección Escolar, a través de los respectivos Centros docentes.

Por el Patronato de Protección Escolar ha sido publicada en el «B. O. del Estado», del 12 de junio en curso, la convocatoria número 1, serie B, del Fondo de Igualdad de Oportunidades, que anuncia la adjudicación de becas de «acceso» a los estudios de grado medio.

Primero: Distribución de las becas y cuantía de las mismas

La distribución provincial que se convoca, es como sigue:

Bachillerato General, becas A), de 11.000 pesetas, 40; idem. becas B), de 4.000 pesetas, 15.

Bachillerato Laboral, becas A), de 11.000 pesetas, 15; idem, becas B), de 4.000 pesetas, 20.

Formación Profesional Industrial: Iniciación Profesional, becas A), de 6.000 pesetas, 30; idem. becas B), de 3.000 pesetas, 30.

Formación Profesional Industrial: Oficialía primer curso, becas A), de 6.000 pesetas, 60; idem, becas B), de 4.000 pesetas, 60; idem, becas C), de 3.000 pesetas, 20.

Escuelas de Artes y Oficios Artísticos: Artes y Oficios. Becas únicas: únicas de 3.000 pesetas, 10.

Seminarios: Seminarios. Becas únicas: únicas, de 6.000 pesetas, 15.

Segundo: Aspirantes que puedan solicitar estas becas:

Pueden tomar parte, en este concurso todos los alumnos que habiendo concurrido a las pruebas de selección celebradas en esta provincia, los días 30 de abril y 4 de mayo próximos pasados hubieran obtenido la calificación mínima establecida por el Jurado de selección, siempre que acrediten escasez o insuficiencia de medios económicos familiares y tanto si proceden rurales como urbanos.

Lugar y plazo de admisión de instancias

Las instancias para participar en este concurso de becas de acceso a las enseñanzas medias, deberán ser formuladas en el impreso oficial que se facilitará al solicitante y habrán de presentarse en la Delegación de Protección Escolar de la provincia, en la que resida habitualmente la familia. Los aspirantes deberán rellenar estas instancias con exactitud y de forma completa para evitar que puedan ser rechazadas.

Enseñanzas para las que pueden solicitar estas becas

Los aspirantes al disfrute de estas becas que reunan las condiciones exigidas, podrán solicitar para iniciar estudios de Bachillerato General, Bachillerato Laboral, Formación Profesional Industrial, grados de Iniciación y primer curso de Oficialía, Seminario Conciliar y casas religiosas de Formación Sacerdotal, Escuelas de Artes y Oficios Artísticos, Conservatorios de Música y Escuelas de Cerámica (alumnos de diez años).

Normalmente los becarios deberán seguir los estudios en cualquiera de los Centros docentes más próximos a la localidad de residencia, ya sean oficiales, reconocidos o autorizados.

Plazo de presentación de instancias

El plazo para realizar esta presentación, concluirá el próximo día 30 del presente mes de junio.

Palencia, 16 de junio de 1962.—El Secretario de Protección Escolar, **Luis Francisco Pancorbo.**

INSTITUTO NACIONAL DE ENSEÑANZA MEDIA «JORGE MANRIQUE» DE PALENCIA

CONVOCATORIA DE EXAMENES

Se pone en conocimiento de los alumnos que habiendo aprobado la Reválida de Grado Elemental en la actual convocatoria se han matriculado como libres en plazo extraordinario, de QUINTO CURSO de Bachillerato, que los exámenes de dicho curso comenzarán el próximo día 20 a las diez de la mañana.

Igualmente, todos los alumnos que hayan aprobado el INGRESO de Bachillerato en la actual convocatoria y deseen optar al PREMIO EXTRAORDINARIO, deberán presentarse en este Instituto el mismo día 20, a las diez de la mañana con objeto de verificar los exámenes correspondientes.

Palencia 16 de junio de 1962.—*El Secretario.*

SUCESOS LOCALES

DETENIDO. — Como autor de la sustracción de 1.300 pesetas del domicilio de Emilio de Mier Alvarez, en una finca de la carretera de Grijota, ha sido detenido en Valladolid Vicente Gutiérrez Hernando, de 19 años, soltero, con residencia en nuestra ciudad, calle de Santamaría de la Cabeza número 19.

CIRCULACION. — En la Casa de Socorro curaron a Juan Pérez Payá, de 36 años, viajante de comercio, quien en accidente de circulación resultó con lesiones de pronóstico reservado.

VENDEDORES CLANDESTINOS. —Han sido detenidos y puestos a disposición del Juzgado de Instrucción los vecinos de Villarramiel Nicanora Gil Alonso, de 49 años, casada, y Francisco López Iñigo, de 39 años, también casado, los cuales fueron sorprendidos cuando trataban de introducir en nuestra ciudad productos cárnicos de ganado equino, para su venta clandestina, sin las correspondientes autorizaciones y guías sanitarias.

ALBOROTADORES

En la calle de Eduardo Dato discutieron acaloradamente, dando lugar a la consiguiente perturbación del vecindario, José Luis García Suárez, de 19 años, residente en la calle de Santiago; Francisco Pardo Sánchez, de 28 años, con domicilio en la calle de Velázquez número 8; Julián Colado Mascarenas, de 28 años, con igual residencia que el anterior; Miguel Martín Pablo, de 27 años, avecindado en la calle del General Mola número 155 y Rafael Ule Rodríguez, de 26, domiciliado en el número 2 de la Antigua Florida.

LESIONADO. — En la Casa de Socorro atendieron de heridas leves a Felipe Guerra Rodríguez, de 31 años, residente en la Avenida de Cuba número 31, quien manifestó haber sido agredido por un taxista de Venta de Baños, al no ponerse de acuerdo en el precio a pagar por un servicio para él realizado.

Club de Amigos de Alemania

El miércoles, baile de sociedad

El «Club de Amigos de Alemania» aplazó hasta el próximo miércoles, día 26, a las 7'30 de la tarde, el baile de sociedad organizado para el pasado sábado.

Se celebrará en el lugar anunciado, invitándose a los socios y familiares de los mismos.

Continuando sus sesiones musicales en música grabada, los días 25 y 26 del corriente, se ofrecerá en el domicilio social, a las ocho de la tarde, un concierto en disco, con reproducción en alta fidelidad, a base de la obra «Loheingrin», de Wágner completa.

anuncios por palabras

Alquileres

LOCAL interior se alquila en Rizarzuela, número 6. Informes, en la frutería.

ARRIENDO siete cuartas alfalfa por temporada. Obispo Fonseca, primera huerta. Antonio Fernández.

Automóviles

VENDO furgoneta Ford 8 HP, bien de todo. Verla, Garaje Ford. Palencia.

VENDO camión Chevrolet, ruedas nuevas, recién reparado, muy barato. Agencia D. K. W.

VENDO camión "Pegaso", 165 o se cambia por uno pequeño. Facilidades. Teléfono 2580.

FURGONETA para carga y viajeros, carga máxima 450 kilos, marca Bradfor, se vende. Accesorios Sieiras.

Compras

COMPRO baterías, cubiertas, papel, trapos, chatarra. Dr. Cajal, núm. 3. Teléfono 3805. Junto Pasarela de Villalobón.

COMPRAMOS cabellos, buen precio. Salama. Ercilla, 12. Madrid. 2303444.

Fincas

VENTA de solares céntricos, especial para chalets. Informes, Teniente Velasco, 28. Portería. (2 a 3 tarde).

VENDO casa con llave en mano, calle Fulgencio García (Barrio del Cristo). Informes en la calle de Don Sancho, 5. (Comercio).

VENDO casa libre, baratísima, Calle Tenerife. Eliseo Blanco. Avenida Santander, 5.

CHALET en el Sardinero, Santander, vendo o alquilo por temporada, con dos pisos independientes. Escribir Alas (Ref. 4.414). María de Molina, 10. Valladolid.

VENDO casa en Grijota. Informes, Mayor, 126, cuarto. Teresa Antolínez.

EN SANTANDER, Sardinero, véndense terrenos edificables, magnífica situación, próximos playas, vistas mar. Escriban: "Alas" (Sardinero). Lealtad, 8. Santander.

Ganados y aves

SE VENDE una mula de 12 años en Arconada. Juan Prieto.

VENDO 350 pollas Kimber, plena puesta. Informes, José Ruiz. Valentín Calderón, 4, primero.

CERDOS al destete, se venden. Grupo Construcción, 88.

NOVILLAS 3 y 9 meses, caballo silla y mula media edad, excelente trabajo. Castañeda. Las Cabañas.

VENDO cerdos al destete. Barrio San Ignacio. Calle Aragón, núm. 24.

VENDO cerdos berracos de cinco meses y cerdas raza York. Barrio Cristo. Calle Duero, 9.

GANADEROS. Maíz bien seco y limpio, vezas, yeros, almortas, pulpa de remolacha y toda clase de piensos, vende en las mejores condiciones de precio y calidad. Benigno Martín. Avda. M. Rivera, núm. 5.

AVICOLA Jácaro, pollitas todas edades, americanas, Leghorn y Prat. Teléfono, 2404. Avenida Santander, 22.

VENDO caballo cuatro dedos, cerrado, toda prueba; ocho jatos, 4 y 10 meses. Paseo Madrid, 12.

VENDO novilla, tercer parto, cumplida. Cid, 8. Palencia.

VENDO cerdos destete. Terminación Inés Moro. El Cristo. Casas de prisiones.

SE VENDEN cerdos destete. Camino Viejo de Husillos, detrás de la Campsa. Manuel Retuerto.

SE VENDEN 70 ovejas y 14 corderas de este año, verlas y tratar, en Frómista, con Victoriano Fernández.

POLLITAS legítima Kimber, de tres meses, vende "La Palentina, S. A". Teléfono 2. Villamuriel de Cerrato.

SE VENDE macho cabrío joven. Hermandad Sindical. Alba de Cerrato.

SE VENDEN cachorros de mastín. Dehesa de Tablares.

SE VENDEN 60 ovejas nuevas y 20 corderos, ganado seleccionado. Cervatos de la Cueza. Ignacio Linares.

VENDO una ternera de dos meses y ovejas gordas. Grijota. Félix García.

Maquinaria y Reparaciones

TRACTORES ingleses "Nuffield" con motor Diesel "B. M. C.", de 56 CV. Repuestos legítimos asegurados. Remolques, arados basculantes, de discos. Recambios "Bellota". Almacenes Maquinaria Ortega y Ortiz de Zárate.

NEUMATICOS, correas de ventilador, correas trapezoidales. Navamuel Casado del Alisal, E. Teléfono 1937.

ARADOS de discos y rejas, cultivadores y gradas discos tractor, desgranadoras de maíz, rodillos, rastras, gradas, cortarraíces, vertederas "TRIPLEX", discos, rodamientos, tornillería, aceites y grasas. Almacenes Pinacho.

POR DEJAR labranza vendo segadora Arieta, ruedas goma, seminueva. Tratar con Anolino Diez. Villaviudas.

MOTOR eléctrico, compro, 5 HP. Apartado 152.

SE VENDE máquina aventadora, en buen uso. Para tratar, Angela Villegas. Piña de Campos.

VENDO tres gavilladoras, cuatro aventadoras usadas Ajuria, baratas. Regino Mínguez. Salinas de Pisuerga.

Préstamos

HIPOTECAS sobre fincas rústicas, urbanas. Intereses cuatro y medio, tramitación rápida. Absoluta reserva. Tristán. Montero Calvo, 22. Valladolid.

Trabajo

SE NECESITA pastor. Baños de Cerrato. Julián Sánchez.

TRACTORISTA necesito, facilito casa. Godofredo Diez. Villamuriel Cerrato.

SE NECESITA pastor de ovejas. Para tratar, en Sahagún. Hipólito Ruiz.

NECESITO pastor ovejas; doy casa, leña, suministros y otros. Dehesa Maudes. Sahagún. Tlf. Valladolid, 24627.

SE NECESITAN pastores de San Pedro en adelante. Informes, Travesía Vázquez, 2, ó San Cebrián de Buena Madre.

CHOFER para coche turismo, se precisa en Almacenes Sendino.

NECESITO pastor. Finca próxima a Palencia. José Benito. Doctor Cajal, 8.

SE NECESITA chica de servicio, buen sueldo. Mayor, 63, primero.

NECESITO pastor de San Pedro en adelante. Sinesio. Santoyo.

NECESITO pastor, preferible soltero, de San Pedro en adelante. Fuentes Valdepero. Felipe Simón.

SE NECESITAN chicos. Gaseosas Prádanos.

APRENDIZ para almacén recambios automóvil, se precisa. Agencia Renault. C. Mayor, núm. 10.

SE OFRECE pastor. Calle 2 de Mayo. Venta de Baños. Félix Maestro.

CHICA se necesita. José Antonio, 2, primero.

GUARDA de ganado vacuno, se necesita. Dehesa de Tablares.

OBREROS agrícolas, se necesitan. Dehesa de Tablares.

SE NECESITA tractorista y agostero, buen sueldo, facilito casa. Elena Morante. Frómista.

ENCARGADOS y ayudantes de carreteras y obras públicas, necesita empresa constructora. Dirigirse a: "A. G. O.". Carlos III, núm. 4. Santander, y Oficina Colocación.

CHICA se necesita para Oviedo. Informes, Don Sancho, 7, segundo.

REGADOR necesito. "Granja Consuelo". Carretera La Treinta.

SE NECESITA tractorista en Villamediana. Tratar con Juan Polo Bravo.

APRENDIZ zapatero necesito. Cerca Cine Gran Vía. El Clavo.

NECESITO regador de 16 a 18 años. Huerta Los Hoyos. Fausto Diez.

SE NECESITAN obreros entresacar remolacha. Eloy Polanco. Plaza Catedral, 21.

Transportes

TRANSPORTES de remolque de caballo, hasta 2.000 kilos. Teléfono 3305.

Traspasos

SE TRASPASA barbería. Venta de Baños. Casas Renfe. Benjamina.

TRASPASO fábrica chocolates con maquinaria. Jesús León. Paredes de Nava.

Varios

TUBOS cemento, gres y fibro-cemento, precios interesantes. Materiales de construcción Pastor. Palencia.

CONSTRUCTORES, propietarios: Materiales de construcción, calidad y precio, en La Hortensia. 25.

DEPOSITOS uralita. Canalones, tuberías para desagües y sanitarias; cisternas para waters. Uralita, Agencia Oficial de Ventas, Avenida José Antonio. 45. Teléfono 1455. Palencia.

SE VENDEN tres carneros sementales; se necesita pastor. Revenga. Pedro Plaza.

VENDO carro par, segadoras, bisurcos, trisurcos, cultivadores araña, todo mulas, muy barato. Acero. Támara.

SE VENDE máquina segadora y carro par, seminuevo. Monte Carrión.

SE VENDE elevadora, segadora, sembradora, carro de par, motor eléctrico, dos H. P. y demás útiles de labranza. Antonino Frechoso. Boadilla de Rioseco (Palencia).

SE VENDE un macho de tres años, cinco dedos; mula de dos años, tres dedos, y máquina aventadora con motor de gasolina. Ciro Manrique. Astudillo.

VENDO piso, llave en mano y hornillo petróleo «Urania» doble, como nuevo. Modesto Lafuente, 29, tercero C. Para verlos, Portería, de 12 a 4.

VENDO 80 kilos semilla alfalfa y un carro de varas para una caballería. Becerril de Campos. Antonio Peña.

POR DEJAR labranza se vende segadora, elevadora con motor; trillos y demás aperos de verano. Vda. de Alejandro Merino. Carrión de los Condes.

SE VENDEN dos mulas de 6 años, 7 dedos y un carro par seminuevo. Jerónimo García Paredes de Nava (Palencia).

Vehículos

SE VENDE tractor "Casen" o cambio por ovejas. Miguel Villaverde. Astudillo.

REMOLQUE nuevo para 3.000 kilos. Villalcón. Lorenzo Emperador.

VENDO moto «Vespa». Razón, Andrés de Lamo. Santa Olaja de la Vega.

VENDO cinco carros par, todos usos, tamaños y precios. Rodríguez. Villaherreros.

VENDO carro varas, buen estado. Juventino González. Castrillo de Onielo.

SE VENDE coche niño seminuevo, moderno. General Mola, 55, primero.

SE VENDEN dos carros de varas. Magaz. Celso.

Ventas

VENDO galga 1 año. Angel Primo. Sotillo de Boedo.

CEMENTOS, calidad y precios, "Arroyo". Teléfonos 2062, 3458, 1519.

ALMACEN maderas Hernando le ofrece toda clase de maderas, como puntales pino, eucalipto, tableros okumen, novopan, tafisa, etc. Carpintería en serie y encargo. República Argentina, junto Urbón. Consulte precios.

PERSIANAS, cocinas butano. Ferretería Silva. Burgos, 2. Palencia.

VENDO enseres barbería completa. Informes, teléfono 3181.

LECHEROS: Vendo corte hierba, mezcla avena, tres obradas. Carretera Palencia. Teléfono 2094.

MADERAS pino, haya, encina, Soria, Vizcaya, Galicia, puertas, ventanas, persianas enrrollables. Pedro Manuel. Antonio Maura, 5.

TABLEROS Novopán, Tam, Okúmen, Castaño, Okola, Tablex todas modalidades. Pedro Manuel. Antonio Maura, 5.

PIANO de estudio, 5000, urge venta. Atrio de Santiago, 3, primero. Valladolid.

VENDO un vagón de paja en Abastillas. Heliodoro Sevilla.

VENDO planta puerros superior y carro pequeño de par. Ausencio. Villasarracino.

VENDE materiales de derribo Miguel Polvorosa, en Frómista.

¡SERVIDORA DOMESTICA!
El Estado a través del Montepío Nacional, que es el único, vela por tu bienestar y seguridad social.

Sucesos en los pueblos

Niño ahogado en Cisneros

Cuando en compañía de otro amigo, jugaba a saltar en las orillas del Valdeginate, en el lugar conocido por «La Toleda», cayó al río el niño de 11 años Patrocinio Herrón Sancho, quien pereció ahogado.

REPRESENTANTES

con buena formación profesional, dinámicos, preferible estén introducidos en ramo electrodoméstico, se precisan en importante fábrica de Televisores y Aparatos Electrónicos. Escribir a mano facilitando referencias, fotografía e historial profesional al número 1305 de Publicidad PIJOAN, Ramblas, 109.—BARCELONA

ESCUELA DE MAESTRIA INDUSTRIAL
PALENCIA

Del 10 al 25 de junio, está abierta la matrícula de ingreso para las enseñanzas de APRENDIZAJE, Rama METAL (Ajuste-matricería) y Rama MADERA (Carpintería). Dichos estudios se pueden realizar en régimen nocturno y diurno.
Detalles y condiciones en la Secretaría de la Escuela (Jardinillos de la Estación).

NO MALGASTE SU DINERO
COMPRE UN ALFA ROMEO
PERKINS
GRAN ECONOMIA
GRAN RENDIMIENTO
VEHICULOS ROMEO
BAJO LICENCIAS ALFA ROMEO
(A GAS-OIL)

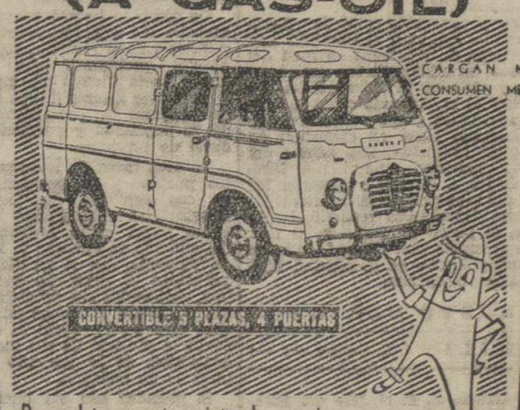

Para el transporte mixto de pasajeros y mercancías. Este vehículo resuelve el problema impuesto por las necesidades de la vida moderna, realizando transportes rápidos y de la más diversa naturaleza.
Infórmese de las condiciones de pago.
FABRICADO POR:
FADISA AVILA
AGENCIA
BURGOS, 9.—TELEFONO 2916
PALENCIA
LO OBTENDRÁ VD. CON UN ROMEO PERKINS

a su taxi...
póngale un
MATACÁS
el motor DIESEL
que le garantiza:
más economía
más potencia
más rendimiento

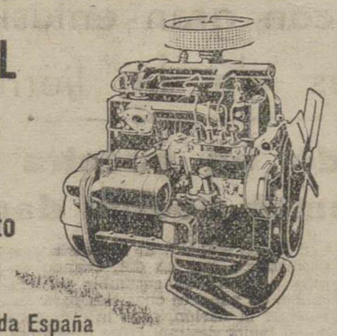

250 talleres autorizados en toda España
DISTRIBUIDOR OFICIAL
Ignacio Palacios, S. A.
SERVICIO OFICIAL en PALENCIA
ANGEL FUENTES GUERRA
Casado del Alisal, 31
Dep. Pub. MATACAS

FOTO - CINE
FERNANDO
LABORATORIO
BARRIO Y MIER, 12

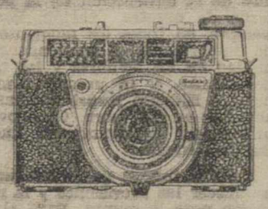

LA JORNADA DEL DOMINGO EN VALENCIA

Inauguraciones de grupos de viviendas, del nuevo edificio del Gobierno Militar y del Hospital Provincial

Incesantes aclamaciones acompañaron al Caudillo por toda la ciudad

Valencia, 17. — Su Excelencia el Jefe del Estado ha visitado en la mañana del domingo, en Valencia la Escuela de Flechas Navales, la parroquia de Ntra Sra. de los Desamparados, la Junta de Obras del Puerto, la estación elevadora del alcantarillado del Distrito Marítimo, el grupo de viviendas «Virgen del Carmen» y el nuevo edificio del Gobierno Militar que se inauguraba esta mañana.

Valencia entera, con júbilo y fervor indescriptible, ha hecho objeto hoy otra vez al Caudillo de un inequívoco homenaje de adhesión.

El Caudillo oyó misa en la capilla de Capitanía General y, después, se dirigió a la Escuela de Flechas Navales. Le acompañaban los ministros secretario general del Movimiento, Sr. Solís; de Obras Públicas, Sr. Vigón; de la Vivienda, Sr. Sánchez Arjona; de Agricultura, Sr. Cánovas; sin cartera, Sr. Gual Villalbí; el capitán general de la Tercera Región, teniente general D. Santiago Mateo Marco; el vicesecretario general del Movimiento, Sr. Herrero Tejedor; delegado nacional de Provincias, señor Taboada; director general de Carreteras, Sr. Morte; secretario general de la Organización Sindical, Sr. Lamata, y autoridades locales.

VISITA A LA ESCUELA DE FLECHAS NAVALES :-: :-:

En la Escuela de Flechas Navales le esperaban el gobernador civil, señor Posada Castro; alcalde, Sr. Rincón de Arellanos; delegado nacional del F. de Juventudes, Sr. López Cancio; director de la Escuela, comandante de Marina y delegados jefes de servicio provinciales del Movimiento.

En la explanada ante la Escuela se hallaban formadas cuatro centurias del Frente de Juventudes y una de flechas navales. A los acordes del Himno Nacional, y entre incesantes aclamaciones de la mutitud congregada ante el edificio, el Caudillo pasó revista a las centurias y, más tarde, recorrió las instalaciones de la Escuela, que está enclavada en la Avenida de Francia y tiene capacidad para 170 alumnos. Cuenta con un campo de deportes, comedor transformable en capilla y biblioteca. En su construcción se han invertido cinco millones de pesetas.

Entre constantes vítores y aplausos, S. E. el Jefe del Estado, con los ministros y demás personalidades de su séquito, abandonó la Escuela y se dirigió a la parroquia de Ntra. Señora de los Desamparados y al poblado de Nazareth. Hizo el recorrido de las principales calles del barrio en coche descubrierto desde el que S. Excelencia correspondió a las aclamaciones de que era objeto. A su paso por el balneario de Benimar, un numerosos grupo de muchachos que formaban a ambos lados de la carretera con sus trajes de deporte, acogieron a S. E. el Jefe del Estado con indescriptibles muestras de entusiasmo. En la parroquia de Ntra. Señora de los Desamparados, esperaban al Caudillo el arzobispo de Valencia, Dr. Olaechea, y el párroco, Bajo palio, el Caudillo penetró en el templo y ocupó un reclinatorio en el lado del Evangelio. Después de orar unos momentos, el Dr. Olaechea pronunció unas palabras de salutación al Jefe del Estado.

LA ESTACION ELEVADORA DEL ALCANTARILLADO :-:

Después se dirigió a la Junta de Obras del Puerto donde fue recibido por el presidente de la Diputación, señor Lasala; el ingeniero director, Sr. Gálvez Cañero, y los ingenieros de la Junta. El Caudillo escuchó con atención la explicación que sobre los planos le dió el presidente de la Junta de Obras del Puerto sobre las realizadas en el de Valencia, así como las características del edificio de la Junta, de reciente construcción. Más tarde, visitó la Estación Elevadora del Alcantarillado del distrito marítimo que liberará a esta zona del peligro de la inundación.

Entre el constante grito de ¡Franco, Franco, Franco!, el Caudillo visitó el grupo de viviendas «Virgen del Carmen», en alguna de las cuales penetró y escuchó la información del ministro de la vivienda sobre las características del grupo y las obras que el Ministerio tiene en ejecución en la capital levantina. Las gentes del distrito marítimo aplaudieron incesantemente a Franco y llenaron las calles del recorrido de la comitiva. En el coche descubierto recorrió, lentamente, el paseo de Valencia al mar donde se construyen varias facultades y escuelas dentro de la Ciudad Universitaria valenciana.

NUEVO GOBIERNO MILITAR :-: :-: :-: :-:

Por último, S. E. el Jefe del Estado se dirigió al nuevo edificio del Gobierno Militar situado en el llano del Remedio.

Le esperaban en este lugar el ministro del Ejército, teniente general Barroso, con el capitán general de la Tercera Región, el gobernador militar y jefes y oficiales de la guarnición.

Con el ministro del Ejército y el capitán general, el Generalísimo Franco pasó revista a las fuerzas que le rindieron honores, entre las constantes aclamaciones de un inmenso gentío.

Después, pasó al edificio que ha sido construído por el Servicio de Construcciones Militares. Consta de cinco plantas y semisótanos, donde se han reunido todos los servicios y oficinas militares, habitaciones para oficiales solteros y un centro cultural con biblioteca, bar, sala de lectura y oficinas. La superficie del solar es de 2.166 metros cuadrados y 11.000 la superficie del total construída, el presupuesto de las obras es de 34 millones de pesetas.

Una vez que había recorrido algunas dependencias, en el despacho del gobernador militar, le fueron mostrados al Generalísimo Franco los planos y fotografías de las distintas plantas e instalaciones. El arzobispo de Valencia, Dr. Olaechea, bendijo el nuevo Gobierno Militar y luego, en el salón del Centro Cultural de los Ejércitos le hizo la presentación al Jefe del Estado de los jefes y oficiales de la guarnición.

El ministro del Ejército pronunció un discurso al que contestó con otro S. E. el Jefe del Estado.

Terminado este acto le fue ofrecido al Caudillo una copa de vino español y poco después abandonaba el salón entre los gritos de los jefes y oficiales del Ejército y las aclamaciones de la multitud que rodeaba el edificio.

S. El el Jefe del Estado con los ministros y demás personalidades de su séquito regresó a Capitanía. A lo largo del recorrido se reprodujeron los vítores y aclamaciones del público congregado en las principales vías valencianas por las que pasó la comitiva.—Cifra.

INAUGURACION DE GRUPOS DE VIVIENDAS :-: :-:

Valencia, 17. — Su Excelencia el Jefe del Estado ha continuado en la tarde del domingo la serie de visitas e inauguraciones iniciadas por la mañana.

A las cinco y media, acompañado de su esposa, Dña. Carmen Polo de Franco, salió de Capitanía General para dirigirse al grupo de viviendas «Virgen de los Desamparados». Le acompañaban, también, los jefes de sus casas Militar y Civil, ministros secretario general del Movimiento, Vivienda, Agricultura, presidente del Consejo de Economía Nacional y de Obras Públicas, con su esposa, señora de Vigón; capitán general de la Tercera Región Militar, teniente general jefe de la Región Aérea, gobernador civil y jefe provincial del Movimiento, alcalde y señoras de las autoridades valencianas y otras jerarquías y autoridades nacionales y provinciales.

En el recorrido, que alcanzaba varios kilómetros, el público ocupaba aceras y balcones y ventanas, saludando con entusiasmo el paso del Caudillo. Como homenaje de los taxistas valencianos al Generalísimo, quinientos «taxis» se hallaban estacionados a ambos lados de la Avenida de Castilla.

El grupo de viviendas «Virgen de los Desamparados» se hallaba engalanado con arcos triunfales, banderas y colgaduras, y todo el vecindario tributó una emocionante ecogida al Caudillo, no cesando ni un momento los aplausos y vítores hasta que Su Excelencia lo abandonó, después de visitar dos viviendas de un nuevo bloque que consta de 300 casas y 16 locales comerciales, con un presupuesto de cerca de 40 millones de pesetas.

La renta de estas viviendas es del tipo «limitada» y el valor de cada una de ellas asciende a 129.263,96 pesetas. La aportación inicial en los primeros sesenta meses será de 146,08 pesetas y la renta mensual de amortización es de 536,05. La superficie construída se eleva a 81,75 metros cuadrados

A continuación, Sus Excelencias se dirigieron al grupo de viviendas «Virgen de la Fuensanta», donde encontraron alojamiento muchos de los damnificados por las trágicas inundaciones de 1957. Su Excelencia, esposa y séquito, penetraron en la iglesia, donde se rezó una solemne Salve; el colegio de niñas del grupo, dirigido por las religiosas de Jesús y María, donde Sus Excelencias fueron objeto de un cariñoso recibimiento por parte de las pequeñas, formadas en el patio de recreo; varias de las viviendas del citado grupo, en el que la banda infantil de la Misericordia interpretó el Himno Nacional, y algunas de las calles del mismo.

EL HOSPITAL PROVINCIAL DESFILE DE 500 TAXISTAS

Seguidamente, el Caudillo y su ilustre esposa, marcharon hacia el nuevo hospital provincial que iban a inaugurar, y en cuya puerta fueron recibidos por el presidente de la Diputación Provincial, corporación bajo mazas y los alcaldes de todos los pueblos de la provincia, médicos, practicantes, monjas y enfermeras, que tributaron un fervoroso y entusiástico recibimiento a Sus Excelencias. El Caudillo y su esposa se dirigieron directamente a la capilla, donde fueron recibidos por el arzobispo, doctor Olaechea. Inmediatamente se procedió por éste a la bendición del local.

En medio de un impresionante entusiasmo, el Caudillo y su esposa penetraron en el salón de actos, donde se celebró la solemne entrega de la primera medalla de la provincia de Valencia a Su Excelencia el Jefe del Estado. El Caudillo y su esposa ocuparon la presidencia, acompañados de los ministros, presidente de la diputación, arzobispo, capitán general de la Región, teniente general jefe de la Región Aérea y director general de Sanidad.

El presidente de la Diputación provincial pronunció un discurso en ofrecimiento de la medalla de la provincia, y en él, hizo un resumen de la historia de sanidad y beneficencia de Valencia, características del nuevo hospital, y obras realizadas en los últimos años por la Diputación. Recordó el acuerdo de la corporación nombrando presidente honorario de la misma a Su Excelencia el Jefe del Estado, y terminó imponiendo la primera medalla de la provincia de Valencia, con estas palabras: «Le impongo esta medalla en medio del cariño y de la gratitud de todos los valencianos». Seguidamente, impuso la condecoración entre una atronadora y prolongada salva de aplausos y gritos de «¡Franco, Franco, Franco!» que no cesaron en unos minutos.

Su Excelencia el Jefe del Estado contestó con un brillantísimo discurso, que fue interrumpido continuamente con grandes ovaciones, y llegando, incluso, a ponerse en pie la presidencia del acto, para aclamar al Caudillo.

Por último, visitó algunas dependencias y servicios del amplio edificio.

El nuevo hospital provincial, inaugurado esta tarde por Su Excelencia el Jefe del Estado y su ilustre esposa, es un solo edificio, formado por dos alas unidas por otro cuerpo de edificaciones, que forma una gigantesca «u». Perpendicularmente a los brazos libres de dicho perfil van unidos dos pabellones que cierran, casi por completo, el recinto enmarcado por la «u», pero dejando en su interior una gran plaza con jardines. El recinto mide 72.000 metros cuadrados y la suma de superficie edificada en todas las plantas, es de 33.000 metros cuadrados. Tiene capacidad para seiscientas camas para enfermos de asistencia gratuita o semigratuita, y ciento cincuenta más para enfermos de pago. Dispone de dos secciones fundamentales: la de medicina y cirugía unidas por el pabellón de servicios. En la planta baja se instalarán 24 policlínicas de las distintas especialidades. Cuenta, también, con locales para capilla, residencia de monjas, laboratorios, salón de actos, biblioteca, etc., existe una central para el suministro de oxígeno y otra para el servicio de vacío. Tiene, además, dos grupos de quirófanos, cada uno de ellos con seis salas de operaciones. En su construcción se han invertido, hasta ahora, ciento treinta millones de pesetas.

A su regreso hacia el centro de la ciudad, el público había aumentado considerablemente, y el largo trayecto se hallaba totalmente abarrotado por un inmenso gentío que aclamaba incesantemente a Franco, a su paso por la Avenida de Castilla, los taxistas que habían tributado el homenaje a Su Excelencia el Jefe del Estado, hicieron sonar los «claxons» de los 500 vehículos, uniéndose después a la comitiva.

El Generalísimo se dirigió a Capitanía General, y se vió obligado a salir al balcón, en unión de su esposa y de los ministros, para presenciar el impresionante y original desfile de los 500 taxistas valencianos, que pasaron delante de Sus Excelencias, haciendo sonar los «claxons» y saludando y agitando banderas nacionales, mientras el gentío, estacionado frente al edificio le apaludía, vitoreaban y hacían flamear sus pañuelos. El Generalísimo y su esposa correspondieron a estas manifestaciones con la mano. Esta noche les será ofrecida una cena en la Generalidad.—Cifra.

La Valencia rediviva, orgullosa de su Caudillo

El Jefe del Estado recibió esta mañana en audiencia a las principales personalidades

Por la tarde recorrerá la ciudad para conocer sus obras más importantes

Valencia, 18.—(Del redactor de la Agencia Cifra, Casimiro Elías).

El Jefe del Estado ha dedicado la mañana, en su despacho de la Capitanía General, a recibir en audiencia a todas las autoridades y corporaciones valencianas: Ayuntamiento con su alcalde; Diputación Provincial, con su presidente; Arzobispo de Valencia, con el Cabildo Catedral; la Audiencia Territorial, con su presidente; la Junta de Gobierno y Obras de la Universidad, con el rector; el Consejo Económico Sindical, con el ministro secretario; el Sindicato de Regantes del río Turia, con el ministro de Agricultura, quienes le hicieron entrega de una medalla, expresión de su gratitud; la Hermandad de Altereces Provisionales y la Junta de Gobierno del Colegio de Abogados, con su decano.

A través de esta larga lista de audiencias, el Caudillo ha auscultado todas las manifestaciones de la vida provincial y local para llegar al conocimiento de las cosas que el estadista debe tener presente en su obra de gobierno y ha orientado, con su palabra serena, acaudalada por la experiencia, a sus interlocutores.

Por la tarde, hará un recorrido por la ciudad para conocer obras importantes para el futuro de la misma y asistirá al acto inaugural de la institución sindical "San Vicente Ferrer", en la que la juventud valenciana recibirá una adecuada formación profesional.

Ha sido grato en este viaje contrastar la diferencia que, en los barrios de Nazareth y Cañaveral, del día triste en que llegamos por vía aérea a una Valencia sumergida por las aguas, en que en aquellos parajes no había más que destrucción y ruinas, hoy se alzan edificios bonitos dentro de una traza urbanística moderna; recordar una Valencia, en los días siguientes, cubierta por millones de metros cúbicos de barro; el esfuerzo del Ejército, de los parques de maquinaria de colonización y Obras Públicas, empeñados en la limpieza de sus calles y la postrera lucha contra el polvo, para poder pasear hoy por unas vías limpias a las que alegra el colorido, la belleza y el perfume de las flores.

Estamos en una gran ciudad reconstruída y en camino de total transformación por medio de la adopción del Caudillo, que no sólo realiza las obras de desviación del río por el sur, sino que aprovecha la coyuntura para cambiar la faz de la ciudad abriéndola perspectivas insospechadas.

Aquellas huertas inundadas de la feria que vimos por la furia conjunta del Reguerón y del Turia y algunas absorbidas por el mar, son hoy vergeles que siguen rindiendo la gracia de su producción gracias a la rápida reconstrucción de sus cauces de riego y a los préstamos agrícolas que permitieron el saneamiento de sus tierras.

Y al hablar del campo nos urge precisar que el total de los secanos transformados en regadío en la provincia son de 103.252 hectáreas, porque si bien haciéndonos eco de una información, dijimos que habían sido convertidas en riego 25.000 hectáreas, se trataba de una información parcial, o sea, se refería a las que habían sido transformadas solamente en virtud de los planes del Instituto Nacional de Colonización, pero, además, existen unas 50.000 hectáreas que han sufrido transformación por alumbramientos de aguas; 20.000 por la ampliación de los regadíos del río Júcar y 10.000 por los del río Turia.

Estamos, pues, en una Valencia rediviva, orgullosa de tener hoy a su Caudillo dispuesto a dar más glorias a España.

¡Un instante! Detén tu mano un solo instante, con la cerilla encendida, antes de prender fuego al cigarrillo... Porque este cigarrillo tuyo es un pequeño gasto que tu conciencia debe compensar de algún modo. Recuérdalo el día del Corpus Christi. 21 de junio. DIA NACIONAL DE LA CARIDAD.

Discurso de Franco en la inauguración del Hospital de Valencia

Se entrega la Medalla de Oro de la Provincia a Franco

"El Movimiento Nacional ha despertado a España"

"Nuestra democracia es mucho más sincera y efectiva que la que se lleva en gran parte del mundo"

Su Excelencia el Jefe del Estado pronunció en el Salón de actos de la Diputación de Valencia, el importante discurso siguiente:

Señor presidente de la Diputación de Valencia:

Al inaugurar este magnífico hospital provincial habéis querido honrarme ofreciéndome la Medalla de Oro de la provincia, dándole a este acto digno marco con la asistencia de todos sus alcaldes. Esto me ofrece la ocasión para saludar a los regidores de tantos pueblos y encargarles lleven mi saludo cordial a las familias todas de esta comarca valenciana, que por laboriosa y fecunda constituye un orgullo para nuestra Patria. (Grandes aplausos).

El Movimiento Nacional ha venido a despertar a España, a encender de nuevo la ilusión en sus burgos y ciudades, a incorporar a todos a la política, a la noble política del servicio a la comunidad; a despertar la fe en nosotros mismos, que los españoles habían perdido como consecuencia de la vieja política, y a unir a todos en la gran empresa del servicio al progreso y a la grandeza de la Patria como fuente de bienes para todos.

De cómo lo hemos conseguido son muestra las transformaciones que los pueblos vienen registrando, resolviéndoseles problemas que esperaban desde hacía lustros sin esperanza, y el creciente interés de los municipios por mejorar las condiciones de vida de su población y perfeccionar toda clase de servicios.

En esta tarea de levantamiento de los pueblos y de perfeccionamiento de sus servicios, las Diputaciones Provinciales desempeñan un importante papel como órgano superior, del que nos da ejemplo la Diputación de Valencia, que si un día se vieron reducidas a fines de beneficencia, hoy, mejoradas sus dotaciones económicas, puede acometer empresas de más alto bordo, como la que representa la mejoría de sus instalaciones sanitarias, de lo que este gran hospital es un ejemplo.

Si grandes son los bienes que el Movimiento ha promovido, se encuentra entre los más destacados la obra ingente realizada en el campo de la sanidad. Aquellos viejos y sórdidos hospitales han sido sustituídos por estos otros modernos, alegres y bien dotados, que han logrado que la igualdad de los hombres ante la enfermedad sea hoy como una realidad en nuestra Patria. Los cuidados y atenciones médicas han alcanzado, con los del Seguro de Enfermedad, un nivel tan alto como el que pueda tener la mejor clínica particular.

Otra de las virtudes de nuestro Movimiento es el haber alumbrado en todos los sectores de la Patria un nuevo concepto social, imprimiendo un aire humano y alegre a hospicios, asilos y hospitales. La administración sin política acaba siempre siendo cansina, triste y burocrática; pero cuando a las empresas anima un ideario político, se hace dinámica y transformadora. Hablo, claro es, de la noble política, de los verdaderos movimientos políticos plenos de contenido y dinamismo y no de los viejos conceptos de la política de partidos, en los que hasta la administración de los establecimientos públicos y benéficos tenían sus máculas. Y no es que en aquellas situaciones no hubiera hombres honestos como los nuestros, pero el sistema los sumergía en la mediocridad ambiente y la política era granujería en la que sucumbían los mejores propósitos.

Lo cierto es que somos el mismo pueblo de antes del Movimiento, con los mismos vicios y defectos, pero por virtud política, de un ideario y de un sistema, convertiremos en fuerza creadora y en espíritu de servicio todo lo que antes malgastábamos en luchas intestinas, en críticas y en acción negativa. (Clamorosa ovación interrumpe a Su Excelencia).

Que en este concierto nacional se oigan alguna vez voces disidentes, residuos de la vieja política o jóvenes imberbes deslumbrados por las campanas rojas, no es extraño. En toda sociedad existen espíritus débiles, gentes timoratas, pobres de espíritu, hombres sin fe, ambiciosos que se deslumbran por lo que viene de fuera. Hemos pasado tantos años de decadencia que muchos españoles habían llegado a perder la fe en sí mismo, e incluso algunos llegaban a admitir que desde el extranjero se nos mediatizase. No a otra cosa aspiran esos desdichados que se conjuran con los rojos para llevar a las asambleas extranjeras sus miserables querellas. (Muy bien. Salva de aplausos estruendosa).

Con este motivo ha vuelto a resonar en el extranjero la caja de los truenos, a la que estamos tan acostumbrados, y que no ha cesado de sonar periódicamente desde nuestra victoria, pretendiendo explotar las diferencias formales que puede haber entre nuestro sistema político y los que predominan en Europa. Nunca hemos dejado de reconocer nuestro desfasamiento con aquellos pueblos, de los que, por haber iniciado hace veinticinco años nuestra Revolución, nos sentimos más adelantados; pero todo esto es sólo temporal; en la natural evolución política de los pueblos camina hacia formas nuevas; y en ella todo lo que estorba al bien común, a la eficacia, al progreso económico, a la justicia y a las realizaciones sociales será rechazado, y en cambio todo lo que sea útil, eficaz y constructivo será aceptado. (Muy bien. Una ovación clamorosa). Y en esta marcha general podemos decir que, con el tiempo, llegaremos a las mismas metas.

La evolución política de los pueblos no puede detenerse. Pudieron los vencedores de la última guerra retrasar el progreso evolutivo que en Europa se había iniciado, pero las nuevas concepciones económico-sociales van abriéndose camino y vemos a las viejas naciones utilizar procedimientos y doctrinas que hubieran escandalizado hace quince años. (Muy bien. Aplausos).

Lo artificioso de estas diferencias se acusa en esas campañas que a pretexto de defender la democracia se hacen contra nuestra nación y que no se realizan ni contra Rusia, ni contra ninguno de sus satélites, ni contra otras muchas naciones de regímenes carentes del menor sentido democrático, a las que por el contrario, muchas veces se esfuerzan en contemplar o en adular. («Franco, Franco, Franco». Prolongados aplausos). En este orden de cosas, nosotros hemos de rechazar, una vez más, ese concepto exclusivista con el que se pretende monopolizar el vocablo democracia, que ha sido siempre el sistema en el que el pueblo interviene en las decisiones de la vida pública y no el modo como esta participación se lleva a cabo. No ha sido la misma de democracia en cada época de nuestra historia desde los griegos a nuestros días; lo que sí podemos afirmar es que nuestra democracia es mucho más sincera y afectiva que la que en gran parte del mundo se lleva y no digamos que la que prefirió nuestros tristes destinos. (Muy bien. Aplausos).

Todos hemos conocido, especialmente los que ya somos viejos, la afición de los partidos políticos en los que la relación entre representantes y representados se limitaban a la elección entre varios nombres que los comités de los partidos les presentaban y que en la casi totalidad de los casos los electores desconocían; pero una vez lograda la investidura obraban a su antojo sin tener en cuenta los intereses y la voluntad de los votantes. A ello exponemos nosotros nuestra democracia orgánica en que la representación se hace a través de la familia, del municipio y del Sindicato en los que el hombre vive y se encuadra y en la que los elegidos mantienen vivo el vínculo con la asociación que les designó sin que pueda traicionar los homogéneos y legítimos intereses de los representados; pero aun con ser esto tan sincero no nos basta para satisfacer las verdaderas esencias de una democracia. Consideramos necesario que la democracia sea cosa viva, que todos participan en la cosa pública y de aquí esos congresos económicos sindicales provinciales en que en Consejo abierto se debaten los problemas de la provincia, y donde las aspiraciones encuentran un cauce para su elevación directa a los poderes públicos, que recogidas más tarde por el Gobierno se vienen convirtiendo en proyectos de ley. (Muy bien aplausos).

Y aún tenemos más: existe en nuestra legislación básica la institución del referéndum, por la cual han sido sometidas a la aprobación del país sus leyes fundamentales y le son sometidas las demás leyes de reconocida trascendencia.

Podrá gustar o no gustar fuera lo que en España tenemos, pero es incomparablemente más democrático en esencia y práctica que los otros sistemas que en el mundo se llevan. Y si miramos a sus efectos, ¿puede alguien negar su éxito? Veintitrés años de paz ininterrumpida, de progreso económico y de fortaleza para resistir los ataques que desde fuera se nos han promovido, es cosa importante. (Una ovación estruendosa).

Sentado que en la parte económico-social caminamos hacia las mismas metas, nuestra diferencia profunda con Europa no esta en lo material, sino en lo espiritual. Nosotros entendemos que lo que caracteriza y da vida a nuestra civilización occidental son los valores del espíritu, que toda la sociedad se vendría abajo si aquellos valores no la alumbraran, y en la defensa de todo esto es en lo que tristemente nos encontramos más distanciados.

De todas maneras, nuestra voluntad hacia Europa es firme y sincera, nos sentimos europeos, pero en todo caso nosotros no cambiaremos nuestra salud interior ni nuestra paz interna por complacencia con el extranjero. (Ovación clamorosa y gritos de Franco, Franco, Franco).

Cuidemos, pues, de nuestra fortaleza con unidad, con disciplina y con trabajo intenso, en esta nueva era en que, desde bases firmes e inconmovibles, vamos a emprender la tarea de nuestro desarrollo económico.

¡Arriba España!»

(Gritos de ¡arriba!, grandes y prolongados aplausos subrayan las últimas palabras de Su Excelencia, despedido con gritos de Franco, Franco, Franco).

Franco en la inauguración del Gobierno Militar

"El Ejército ve con gran entusiasmo la unidad de los hombres de la tierra de España"

"Hemos triunfado en nuestra Patria, pero la batalla no la hemos podido dar en el exterior"

PALABRAS DE SU EXCELENCIA EN LA INAUGURACION DEL GOBIERNO MILITAR

General, compañeros:

Este acto, más que una inauguración es para mí un encuentro. La satisfacción de volver al seno de la familia militar, aunque sea por breves momentos. Como decía muy bien el ministro del Ejército, esta inauguración es una más, de todas las que se llevan a cabo en las distintas regiones militares y una parte del conjunto de realizaciones de nuestra Patria entre las que necesariamente habría de figurar el adecentamiento de los servicios públicos, que el Estado nuevo ha acometido con tanto vigor, que se puede decir que hoy las oficinas del Estado han sido adecentadas, dentro de la modestia natural de nuestros presupuestos.

Pero nos sirve también esta reunión para que recordemos los esfuerzos que han sido necesarios para llegar a esta hora de plenitud. todo lo que hemos dejado en el camino y todos los sacrificios que los españoles han ofrecido para que podamos vivir una paz, de tranquilidad y de grandeza.

Encargado de la custodia, de la defensa de la Patria, hemos sido siempre el Ejército una garantía firme y sería del futuro de la nación. Aun en los momentos peores de la vida de España hemos guardado en nuestros cuarteles, como castillos roqueros, las esencias de la Patria, que permitieron que un día, cuando estaba a punto de sucumbir pudiera salirse de nuestros cuarteles para encuadrar la nación, para la conquista de su mejor destino. (Una clamorosa salva de aplausos interrumpe las palabras de Su Excelencia seguida de los gritos de Franco, Franco, Franco).

No han pasado, sin embargo, los peligros. Muchas veces lo he repetido. Nos hemos enfrentado desde los primeros momentos con aquellos enemigos de la grandeza de la Patria, masonería y comunismo; hemos dado la batalla contra lo que descomponía la vida española, hemos triunfado en nuestra Patria, pero no la hemos podido dar fuerza y esas mismas fuerzas, organizadas en el exterior, tratan por todos los medios de la destrucción de la paz interna de nuestra nación. Por eso, siempre, en todos los momentos tiene importancia y trascendencia la unidad de los hombres y las tierras de España, y la unidad firme de nuestro Ejército respaldándolas mucho más en esta hora. (Una ovación prolongada interrumpe de nuevo a Su Excelencia).

Nuestra misión como militares es establecer las previsiones y la preparación para la guerra. Para ello debemos de pensar qué clase de guerra puede amenazarnos. La guerra se está saliendo de las posibilidades de las naciones y de los campos de batalla, amenazando invadir a todo el universo. La guerra puede tener tres fases: la primera, la de las luchas atómicas, la de las destrucciones a distancia, para la cual solamente algunos Estados del mundo pueden enfrentarse con los gastos y las investigaciones que requieren. Los otros países hemos de unir nuestros esfuerzos, hemos de colaborar para alcanzar potencia por unión de sumandos. La segunda fase es la de la toma de posesión de lo conquistado, es la de las armas convencionales, en la que también tiene primacía el número, la cantidad y la calidad de éstas, pero con esto no está la lucha terminada. Queda una tercera fase, el último acto, el de no entregarse, el de la insurrección armada, el de la santa rebeldía de las naciones contra la invasión del extranjero (los aplausos, seguidos de gritos de Franco, Franco, Franco, interrumpen las palabras del Caudillo), y para esta fase no es sólo esencial el haberla preparado, sino que es capital también contar con los hombres de las tierras de España.

Por eso el Ejército ve con gran devoción, con gran entusiasmo esa unidad de los hombres de la tierra de España que son la base fiel en que pueden cumplirse el día de mañana su deber y que puede seguir brillando el sol en nuestra Patria.

¡Arriba España!»

Una clamorosa ovación acoge las palabras del Generalísimo, prolongada durante largo rato con gritos de Franco, Franco, Franco.

M.C.D.2022